AÑO SEGUNDO — Núm. 575 | PORTE PAGADO | Dirección, Redacción y Administración: AVENIDA DE MAYO 769 | Buenos Aires, miércoles 19 de septiembre de 1917

Todas las cartas destinadas a la Redacción deben ser dirigidas al Director.

Como el diario no puede responsabilizarse por los manuscritos que se le envíen, ruega a los autores guarden copia de ellos.

Dirección Telegráfica: EPOCA, Buenos Aires

Teléfonos: Unión Telefónica 5194-95-96-97 98, 3685, 6586, 7126. Cooperativa Telefónica 3927-3928.

La Epoca

PRECIOS DE SUBSCRIPCION

CAPITAL

Un mes $ m|n. 2. Tres meses $ m|n. 6. Seis meses $ m|n. 12. Un año $ m|n. 24.

PROVINCIAS

1 mes $ m|n. 2.50 3 meses $ m|n. 7.50 6 meses $ m|n. 15 1 año $ m|n. 28

EXTERIOR

1 mes $ oro 2.50 3 meses $ oro 7.50 6 meses $ oro 15 1 año $ oro 28

Número del día, 0.08. — Número atrasado (dentro de los 30 días), 0.20. — De fechas anteriores, 0.50.

LA EPOCA se envía directamente por correo a toda persona que lo pida, acompañando el importe correspondiente. Los pedidos de subscripciones para el interior de la República se atenderán por cualquier número de días a razón de 0.08 el ejemplar.

LEASE EN LA PAGINA FINAL LA INFORMACION DE ULTIMA HORA

19 DE SEPTIEMBRE DE 1917

La posición argentina

Hemos dicho que el incidente con Alemania debe ser examinado y resuelto desde un punto de vista puramente argentino. Pero se equivocaría profundamente quien interpretara tal proposición como un postulado egoísta, encaminado a substraer a la nación de la posición histórica que le corresponde, del sitio natural que dentro de la sociedad de las naciones le designa en las circunstancias actuales, su tradición de raza, su formación social, sus direcciones espirituales, su estructura política y sus intereses materiales. El conflicto suscitado por la torpeza del representante germánico no remueve a la república del sitio en que le colocaran sus sentimientos e intereses desde el estallido de la guerra, en el sentido de alejarle del grupo de naciones a las cuales nos acercáramos desde el primer momento por gravitación natural. Lejos de ello, nos acerca, en la misma medida que la diplomacia alemana de la guerra ha hecho extensivos a nuestro país sus procedimientos de duplicidad y violencia. Estamos actualmente más cercanos que nunca a las naciones aliadas y más alejados de Alemania que en ningún otro momento de la guerra. No hay por qué desfigurar la verdad, tratando de disfrazar situaciones perfectamente visibles. La mayoría de la opinión pública del país se ha inclinado hacia los aliados por razones sentimentales al principio. El amor que todo hombre civilizado profesa a Francia, el grito de dolor que provocara el sacrificio de Bélgica, el respeto y la simpatía que despertó la actitud de Inglaterra, influyeron poderosamente en la formación del estado de espíritu argentino en los primeros días de agosto de 1914. La presencia de Italia en el conflicto, poco más tarde, y la ruptura de relaciones entre Alemania y Norte América, por fin, integró el cuadro general de los afectos inter[illegible] amoralidad esencial de la política germánica, la docta barbarie de sus maneras de guerrear, sus teorías inhumanas sobre el derecho de gentes, contribuyeron a profundizar el abismo existente entre los sentimientos argentinos y los imperios centrales de Europa. Ello no impidió, sin duda, que en las relaciones oficiales guardase nuestro país la más absoluta neutralidad y que nuestro pueblo diese cumplidas pruebas de respeto hacia los deberes de la hospitalidad. Los súbditos alemanes no sufrieron entre nosotros ni perjuicios materiales, ni esas mortificaciones morales que se les hicieran sentir duramente en otros países. No se amaba a Alemania, pero se le respetaba. Sus súbditos gozaron de todas las ventajas de una hospitalidad leal y generosa.

Es probable que así hubieran continuado las cosas hasta la paz, si los procedimientos alemanes no hubieran extendido la zona guerrera hasta los mares de América, amenazando la vida e intereses de los neutrales con actos piráticos tan inicuos como el que produjo la inolvidable catástrofe del "Lusitania". Los Estados Unidos de América se alinearon en las filas de los aliados. En esta parte del continente, el Brasil y Bolivia rompieron sus relaciones con el imperio germánico. La República Argentina, esforzándose en continuar una política de paz y amistad, pudo salvar su neutralidad sin substraerse a las exigencias morales de la solidaridad continental. Pero la diplomacia alemana nos va empujando gradualmente a una situación que no admite transacciones. Nos coloca en una verdadera encrucijada histórica. La República Argentina ha de verse constreñida a adoptar una posición definida y categórica. No será nuestra la culpa; jamás nos hubiéramos colocado espontáneamente entre los enemigos de Alemania por mucho que fuesen repugnantes para nosotros sus condenables teorías sobre el derecho y sus inicuos procedimientos de guerra. La diplomacia germánica va planteándonos un dilema indeclinable: nos obligará a optar.

No es difícil adivinar la opción argentina. Todo nos une al grupo de las naciones aliadas. No solamente nuestros sentimientos, sino, asimismo nuestra tradición histórica, concepto éste que no debe ser desdeñado por la política de las naciones.

Es el centro y núcleo de la magnífica concentración espiritual de los aliados: Francia. Y al decir Francia, hierve la sangre latina de exaltación generosa, y tiembla en nuestra economía interior esa fina y sutil tramazón que vincula a Francia con todos los países del globo. Está Inglaterra, cuyos capitales e iniciativas han impulsado constantemente al progreso argentino. Mercado tradicional de nuestros productos, rodrigón ordinario de nuestra expansión económica. Está Italia, cuyo raudal caudaloso de sangre es uno de los afluentes más poderosos de la moderna raza argentina. Italia, de la cual la lengua, las costumbres, el brío, el trabajo, constituyen un aporte primordial en el organismo de la nación. Está la Unión, maestra de nuestra democracia, campeón del derecho, nación fuerte entre las fuertes, opulenta entre las ricas, cuyo interés hacia la República Argentina se traduce en forma provechosa para nosotros. No puede sernos, tampoco, indiferente, la suerte de Rusia, cuya valerosa experiencia democrática debe interesar a una república liberal como la nuestra.

Dentro del sistema internacional formado por las naciones de la alianza ha girado nuestra actividad, espiritual y material. Dentro de esa órbita se ha desarrollado nuestro mejoramiento étnico, social, político, intelectual y económico. Son la cuenca natural de nuestra formación. Nos han dado la armazón de nuestra estructura. Con ellas y mediante ellas vamos realizando gradualmente nuestros ideales de pueblo. En su tipo de civilización disciplinamos la nuestra, en sus moldes vertimos nuestro espíritu que se conforma de acuerdo con sus modelos. Todo ello, y un ideal histórico semejante, un anhelo de justicia idéntico, un concepto de la vida análogo, nos empuja hacia la alianza. Estos lazos espirituales han sido asegurados por un activo intercambio comercial que anuda estrechamente la economía argentina con el sistema económico de los países aliados. De modo que el sentimiento y el corazón nos indican naturalmente la dirección a seguir. Pudimos resistir esas instancias, cuando la conducta germánica no nos dió motivos para escucharlas. ¿Y ahora?

Nada han hecho los imperios germánicos que pueda oponerse en la balanza al platillo que contiene las razones que nos conducen hacia los aliados. Su comercio, sin dejar de ser importante, es adventicio, no ha arraigado en nuestra economía. Su colaboración étnica no se identifica con la formación racial argentina ni sus principios políticos con nuestra organización de estado. Cooperadores apreciables, sin duda, pero que no se han hecho amar. No tienen sitio propio en nuestros sentimientos, ni función indispensable en nuestra actividad económica. No hay motivo [illegible] bajo contra el poderoso impulso que nos conduce hacia las naciones de la alianza.

Los últimos incidentes diplomáticos, parecen haber roto el equilibrio de nuestra neutralidad. Las torpezas diplomáticas del conde Luxburg, las duplicidades de la diplomacia germánica en general, nos impulsan irresistiblemente a asumir actitudes definitivas que satisfarían igualmente a nuestro corazón y a nuestra cabeza.

Porque el conflicto con Alemania no ha terminado con las manifestaciones personales de un miembro de la cancillería: el país espera, desea, exige que el imperio germánico confirme en plazo perentorio las satisfacciones anunciadas por el gesto de desagravio de uno de sus altos agentes. ¡Ojalá fuera así! De otro modo, el conflicto será resuelto por la nación argentina, de acuerdo con sus puntos de vista. Cuales son esos puntos de vista, ya lo hemos expresado.

Iniciativa feliz

La oposición se distingue por su elasticidad. Verdadero lecho de Procusto, se amolda en la extensión y en la forma a los deseos y ambiciones de los que la practican. Todos estos se torturan el cerebro elaborando difíciles y arriesgados malabarismos dialécticos para dar aspecto convincente a la caprichosa exégesis que hacen de los proyectos del gobierno.

De cuando en cuando, por excepción, guardan silencio sobre alguno de esos proyectos. No teniendo razones en su contra, acuden al cobarde procedimiento de crear el vacío al rededor de ellos por medio de la conspiración que tanto exasperaba al célebre filósofo de la Voluntad. Esto es lo que ha sucedido precisamente con la iniciativa del ministro de agricultura de celebrar una exposición de productos industriales del país.

Sin tener para nada en cuenta los enormes beneficios que esa exposición puede reportar, los diarios opositores han rehuído todo comentario. Para tratar el asunto era necesario elogiarlo, pues sus ventajas no escapan a ninguna mente sensata, y el elogio es algo que, para hacerlo, requiere nobleza de ideales y altura de miras. Para la oposición, lo interesante no es el adelanto del país, sino el ataque al poder ejecutivo.

Nuestros diarios opositores, que se llaman independientes para engañar a los incautos, pasarán a la historia periodística argentina como el ilota ebrio que se mostraba a los hijos de Hellas para exhortalos a la sobriedad. El sistema que emplean es sencillamente reprochable, pues no sólo significa mezquindad de sentimientos, sino incapacidad de juicio.

La iniciativa de referencia no puede ser más loable. Mediante ella conoceremos exactamente los progresos industriales que ha alcanzado la república, progresos que son ya importantes. Por lo demás, la exposición proyectada permitirá dar un mayor impulso a la producción manufacturera, cosa esencial para conseguir la independencia económica que tanto ambicionamos y cuya consecución constituye uno de los propósitos más firmes y más elevados de la actual administración nacional.

Sin grandes industrias no seremos nunca lo que debemos ser. Impulsar la producción manufacturera es crear una base para la política de largos alcances, en el exterior y en el interior, que desarrolla en estos momentos el poder ejecutivo. De modo que la exposición planeada por el ministerio de agricultura, no es un esfuerzo aislado, sino una parte del todo orgánico, una faz de la obra creadora y trascendente que realiza el gobierno de la nación con el patriótico intento de hacer de la Argentina una fuerza moral de influencia decisiva en el futuro, en el concierto de los pueblos.

Huesped incómodo

Leemos en algunos diarios que el ex-ministro alemán realiza parsimoniosamente sus preparativos de marcha. No parece tener prisa el señor conde Luxburg. Y no parece, tampoco, darse cuenta de su verdadera situación en nuestro país. De otro modo se habría marchado ya.

Es sensible que esa incomprensión no haya sido iluminada por esos caballeros argentinos que se dice lo han visitado. Si es que efectivamente existen caballeros argentinos que den pruebas de amistad a un extranjero que traicionó la hospitalidad que se le concedía, insultando zurdamente al gobierno del país y aconsejando procedimientos criminales contra nuestros conciudadanos. Conciudadanos, también, de esos solícitos caballeros argentinos.

De todos modos, es tiempo de que el señor conde Luxburg advierta que es un huésped incómodo y antipático. Conviene que se dé cuenta de que su presencia ofende el sentimiento público argentino y lo desafía con harta imprudencia. Si al señor conde Luxburg no se lo han dicho sus oficiosos visitantes, se lo diremos nosotros. Apresure su marcha y retírese en silencio, sin que se advierta su partida. De otro modo, se expondría a desagradables consecuencias y si deseara un séquito en su retiro, bien podrían formarlo los "caballeros argentinos" de marras.

Las huelgas y el gobierno

Ante las insidias reiteradas de "La Nación" al comentar las graves expansiones que adquiere la huelga de ferroviarios, nos encontramos en la necesidad de insistir una vez más sobre la actitud del gobierno en la emergencia. "La Nación" acusa de vacilante la conducta de los poderes ante el conflicto, incurriendo de inmediato en una falsedad, que luego la arrastra fácilmente a una serie de imposturas que la verdad de las cosas desvirtúa. Es así, que llega a presentar al ejército humillado ante el atropello de los huelguistas y los incendios produciéndose ante la im[illegible] el atropello de las masas a intereses respetables, fué desde luego una manifestación de violencia que no se pudo reprimir. Tanto las tropas del ejército como las de policía, tuvieron desde el primer momento órdenes e instrucciones terminantes, cumplidas al pie de la letra, hasta el punto de que los lamentables desmanes no se repitieron durante los trámites para la solución del conflicto.

Serenados un tanto los ánimos, contemplada la gravedad de las cosas, garantizados los derechos de los unos y los intereses de los otros por la acción imparcial del gobierno, la solución llegó defraudando con su éxito tranquilo, los terribles vaticinios de los alarmistas. La única orden de que carecieron las fuerzas, fué la de masacrar a los trabajadores. Nunca el actual gobierno hubiera deprimido el honor de su ejército, confiándole una misión de asesinato. Del choque inevitablemente resultaron algunos intereses perjudicados, pero insignificantes, si se les compara con la magnitud de los que la acción sensata del gobierno puso en salvo.

Eso no lo podrá negar "La Nación", que no sale de su asombro al ver que el gobierno no somete incondicionalmente su soberanía a la de las empresas ferroviarias. No lo hará nunca; su deber es el de amparar los intereses en pugna, velando en primer término por los del país, con alto pensamiento. Así lo hace y lo hará en lo sucesivo, a despecho del comentario calumnioso que su acción, estrictamente gubernamental, sugiere a los asombrados defensores incondicionales de las empresas. ¿Dónde está la debilidad del gobierno, que "La Nación" descubre, sin concretar, desde luego? Bien lo sabemos: en el delito de no haber ahogado en sangre la resistencia obrera, como si estos conflictos se encerraran en un simple choque entre patrones y trabajadores y no alcanzaran una trascendencia que compromete intereses vitales del país. Ahí finca la crítica ejercida, aunque haya, por otra parte, la suficiente cobardía moral en los críticos para no confesarlo.

Y el falso criterio aplicado en el anterior episodio huelguista, se repite en el actual, buscando para explicarlo, complicaciones en una tolerancia del gobierno hacia las actitudes de los obreros, tolerancia que no existe.

En los actuales sucesos, el gobierno no ha ido hasta donde era posible llegar: su ofrecimiento de arbitraje rechazado por una de las partes, le aconsejó el temperamento lógico, que fué adoptado sin pérdida de tiempo, sometiendo los actos delictuosos a la justicia federal, al par que amparaba dentro de las leyes establecidas, a las empresas. Por lo demás, todo el poder de la nación ha sido colocado al servicio de los intereses públicos y él caerá con entera energía sobre la sedición. Sólo a una crítica odiosa y sin sentido, puede ocurrírsele que los poderes públicos contemplen con indiferencia los intereses del capital vinculado a nuestro progreso, como si frente a los problemas internos y externos que en la actualidad se ciernen sobre el mundo, hubiera jamás el país tenido un más firme y ponderado defensor.

Poco cuesta al menos perspicaz descubrir la clave de la propaganda de cierta prensa en la grave situación creada por la huelga: es la política, —la politiquería mejor dicho—que es cosa bien distinta de aquélla. La politiquería peligrosa de los desorbitados por los fracasos irremediables, que perdida toda esperanza de salvación honesta, la buscan a costa de la tranquilidad y la fortuna de los pueblos.

El gobierno tiene, digámoslo una vez más, toda la conciencia que a sus críticos le falta. La tiene y la aplica, con serenidad irreprochable, y no llegarán a conturbar su ánimo sereno, ni la gravedad del conflicto que sabe afrontar y combatir ni la atmósfera de mentiras agitadas por una congregación ocasional de despechados, que ahora y en todo momento, sabrá despreciar.

Por nuestra parte, aconsejamos al país la calma necesaria en estos actuales momentos, gravísimos sin duda, y que por lo mismo reclaman el esfuerzo de las más serenas reflexiones. El gobierno la posee, por fortuna, y mientras la "politiquería" anda por ahí en caravanas de insensatos difundiendo el terror en los aspectos internos y externos, aquél afronta los acontecimientos y va, sereno, sin vacilación, hacia las soluciones lógicas y convenientes.

LAS OREJAS DEL LOBO

Hace pocos días sostuvimos que las huelgas que obstaculizan actualmente el movimiento industrial del país eran obra exclusiva de políticos en decadencia que, exasperados por la impotencia y la ira, pretenden crear obstáculos al ejecutivo nacional en su acción inteligente y sana. Recientes comprobaciones han venido a darnos la razón. En una reunión celebrada en Rosario, obreros panaderos manifestaron que las huelgas se deben a gestiones de los demócratas, que, en este caso, como siempre, en los últimos tiempos, proceden en íntimo consorcio con los socialistas.

Los socialistas, que se llaman "avanzados", y los demócratas que se apellidan "progresistas", están haciendo esfuerzos porque el país vuelva a la época nefasta de la política sin principios y sin escrúpulos, que ya creíamos enteramente desaparecida entre nosotros. En aquellos lamentables tiempos todo, la patria inclusive, importaba menos que perjudicar al adversario. La historia se está repitiendo, gracias a la inaudita conducta de elementos que, no obstante sus actos, tienen la incalificable audacia de asegurar que representan las doctrinas más adelantadas de la edad moderna.

Ya tienen demostrado en otra oportunidad que esos elementos no representan nada. Resabios de una época deplorable y de un régimen justamente adjetivado por el pueblo, esos políticos, sea cualquiera el disfraz con que se presenten, no han olvidado ni olvidarán sus viejas y tenebrosas mañas. La prueba de ello la están proporcionando las huelgas de estos días. Las orejas del lobo famoso aparecen en el origen del movimiento de los obreros, que están haciendo el papel de cándidas ovejas. No sería difícil que las perdieran en la emergencia.

La catástrofe [illegible]

La supremacía futura con q[illegible] ñan todavía los elementos situacionistas de Mendoza, la ambición despertada entre candidatos y círculos, ha tenido como consecuencia un movimiento sísmico dentro del conglomerado oficial.

Tales son las primeras noticias de la catástrofe política. Las profundas grietas abiertas acabarán sin duda por derrumbarlo todo, pues llega a hablarse con bastante fundamento del juicio político al gobernador Alvarez, promovido por los propios correligionarios de la legislatura, y éste amenaza con la clausura de las cámaras y el pedido de intervención nacional.

En este como en otros casos, se acude a la farmacia federal para remediar los daños y perjuicios, y es de notarse, aquí, como en Corrientes, como los mismos componentes del régimen coinciden en el trascurso del tiempo con los radicales en que hay situaciones imposibles de sostener aunque se pretenda prolongarles la vida, y que a la larga, ellas se caen por propio imperio de la descomposición y la anarquía.

La huelga ferroviaria

Bajo este título la hoja socialista vuelve a insistir con su argumentación capciosa de costumbre, en desvirtuar el verdadero propósito que ha guiado a la Dirección General de Ferrocarriles, al ofrecer a los gremios ferroviarios en huelga el arbitraje como un medio legal y apropiado para llegar a la solución que en estos momentos anhela el país entero.

Hemos ya dicho que por la ley 2873, la Dirección de Ferrocarriles está obligada a ofrecer su mediación cuando se susciten diferencias entre el personal y las empresas por cuestiones de salarios, horas de trabajo o condiciones del mismo, resolviéndolas directamente o mediante la constitución de tribunales arbitrales. Exactamente esto último es lo que ha ofrecido la Dirección de Ferrocarriles, lo cual no significa, como pretende hacer creer el órgano socialista, que sea la misma Dirección el instrumento que impondrá la solución.

Esa repartición, que es la que representa al gobierno en todas las cuestiones que atañen a los ferrocarriles, es a quien legalmente le corresponde en estos casos buscar los medios para que los servicios públicos no sean afectados por conflictos entre empresas y empleados.

Uno de esos medios es el que ha ofrecido la Dirección de Ferrocarriles a ambas partes: la constitución de un tribunal arbitral. Parece infantil tener que agregar que el tribunal estaría formado por delegados nombrados por los obreros y, como es lógico, también delegados nombrados por las empresas y por delegados nombrados por el gobierno.

Así, pues, el papel de la Dirección de Ferrocarriles se limitaría a la constitución del tribunal, entre cuyos miembros podrían no contarse ninguno de la Dirección de Ferrocarriles.

El ministro de marina

ACÉNTUASE SU MEJORIA

Notablemente aliviado, a raíz de una operación quirúrgica, de la dolencia que lo aquejaba, el ministro de marina Ing. Alvarez de Toledo, ha recibido la visita de varios de sus colegas de gabinete y de numerosos amigos personales.

De no intervenir imprevistas complicaciones, puede asegurarse que reanudará sus tareas a fines de la presente semana.

Renuncia imaginaria

Un diario de la tarde informó ayer de que el jefe de la policía de la capital había presentado la renuncia de su cargo, la que fué retirada a solicitud del presidente de la república, quien hizo llegar el pedido al doctor Moreno por medio de uno de los ministros.

La noticia es absolutamente falsa. El jefe de policía no ha renunciado, ni renunciará, a pesar de los deseos del colega, pues no tiene ningún motivo para adoptar esa resolución.

DIA DEL ESTUDIANTE

Feriado para los establecimientos de segunda enseñanza

El ministro de instrucción pública ha resuelto que los establecimientos educacionales de su dependencia clausuren sus clases el día 21 del actual, "Día del Estudiante".

El subsecretario interino, señor Gené, ha dirigido una circular telegráfica a los establecimientos del interior, comunicándoles la resolución y una nota a los de esta capital.

Navegación de cabotaje

La legalización de los documentos consulares

En vista de una nota del consulado general de Montevideo y la presentación de la Compañía Argentina de Navegación Nicolás Mihanovich, en la que consultan si la resolución de 30 de mayo último referente a la legalización y expedición de documentos consulares propios a la navegación es derogatoria de las diversas disposiciones que reglan dichos requisitos cuando se trata de navegación de cabotaje nacional o internacional, no deroga las facilidades dadas al cabotaje internacional en lo que se refiere a los requisitos sanitarios que deben llenar en los puertos de los países limítrofes, los buques que hagan este comercio y que el emolumento del inciso 42 párrafo III sólo debe exigirse a los buques nacionales en las condiciones de ese inciso, cuando su despacho se haga en puertos de ultramar.

Transformadores de Luz

Su casa iluminada durante toda la noche con un gasto mínimo de electricidad

Una seguridad contra los ladrones en las horas de la noche

Pidalos en las buenas casas de electricidad

— Y A L A —

Compañía General Electric Sudamericana

ADMINISTRACION Paseo Colon 185 | EXPOSICIONES Sarmiento 967 - Callao 190 | EN MONTEVIDEO Ituzaingó 1467

El crucero "Glasgow"

Clausura del comercio británico

La Cámara de Comercio Británica, adhiriéndose al agasajo que se prepara para la llegada del crucero "Glasgow", ha invitado a todo el comercio británico de esta capital a clausurar sus oficinas, durante el día de mañana, a fin de que el personal pueda concurrir a la dársena norte y presenciar la llegada de la referida nave.

LAS AGITACIONES OBRERAS

¿HACIA LA HUELGA GENERAL?

Preparativos de los gremios de la metrópoli

SE CONSIDERA PREMATURO EL MOVIMIENTO

EL CONFLICTO EN EL INTERIOR

Se van confirmando las informaciones de LA EPOCA sobre sus causas

Trabajos políticos llevaron a la huelga a los gremios obreros

Declaraciones terminantes de los panaderos y de los que pertenecen a la Compañía General

[illegible] gremios de la capital—

[illegible] uno de nuestros reporters a los [illegible] les de los principales gremios obreros de la metrópoli, podemos anticipar que los preparativos huelguistas son más serios de lo que se suponía.

Es evidente que la policía está al tanto de lo que se prepara.

Por nuestra parte, diremos — a raíz de esas impresiones directas — que se proyecta definitivamente un paro general, que estallara dentro de un plazo perentorio, según sea el giro que tomen los sucesos en la cuestión de los ferroviarios.

Los 127 gremios adheridos a las dos federaciones están dispuestos a proceder al paro.

La agitación es notoria entre los pintores, marmoleros, caldereros, obreros de construcciones, obreros marítimos, en calzado, alpargateros y albañiles.

Aun cuando se ha procurado no dar trascendencia a estos preparativos, los directores del movimiento no pudieron impedir su publicidad. Las reuniones celebradas [illegible] fueron casi en sigilo, si bien no tanto que llegasen a pasar desapercibidas para la policía.

Lo que sin duda constituirá una novedad para la población de Buenos Aires es la actitud que se atribuye al personal de tráfico de las distintas empresas, cuya sociedad de resistencia trabaja activamente para promover el abandono coercitivo de las tareas.

Criterios en pugna—

Entre la Federación Obrera Ferrocarrilera y la sociedad La Fraternidad, se ha producido una pugna en lo que se refiere al arbitraje.

La primera de las instituciones nombradas, que sigue una orientación más bien sindicalista, se rehusa "a prior," a toda transacción que signifique un compromiso para la aceptación del arbitraje; la otra hace cuestión de la persona del árbitro, aunque no repudia absolutamente esa manera de arreglar el conflicto.

En realidad, la puja toma por pretexto esa diversa forma de encarar el arbitraje, para desviarse luego en lo que se llama la dirección del futuro movimiento gremial.

Porque ya nadie duda, sobre todo entre los obreros ferroviarios, que nunca estuvo más próxima la huelga de "revancha", que lave o dirima las hondas escabrosidades dejadas por el fracasado paro de 1912. Sólo que, a juicio de buenos informantes, el estallido debió ocurrir hacia noviembre y diciembre, y no en la hora actual.

Aquí radica la principal disidencia de "La Fraternidad", que está disciplinada a proceder con más método y premeditación en este género de lucha.

Además, hay cierta íntima ojeriza entre ambas entidades.

La entidad de los maquinistas y fogoneros forcejea para que se postergue la fecha del abandono del trabajo y la federación padece de incontenible apresuramiento.

Antes de quince días — se nos comunica — cuando "La Fraternidad" no pueda ya impedir el desborde de una huelga que desea con mal disimuladas ansias, la huelga general en todos los ferrocarriles se dejará sentir en toda su plenitud.

Movimiento prematuro—

Los maquinistas forman un gremio con veleidades burguesas: de ahí que se aferren al método, a la paciencia y al cálculo anticipado.

La voz de orden, repetida en asambleas, reuniones de amigos y aun en el ambiente de la familia, era ésta:

—¡La cosa es para noviembre!

—¡Para noviembre! — repetía todo maquinista y fogonero.

Los acontecimientos iniciales, por lo visto, han ido demasiado lejos; no [illegible] dos los medios [illegible] para hacer prevalecer su principio de la hora presente: ganar tiempo.

Pero, como decíamos, será una intención infructuosa, pues los hechos marchan demasiado a prisa.

Lo que reviste más gravedad es la actuación del centenar y pico de gremios adheridos a la Federación Obrera Regional Argentina, inclusive los que responden al quinto congreso. Esto reviste de golpe a la huelga de un cariz rabiosamente anarquista.

Da margen a justificadas sospechas la actitud de los guardas y motoristas de tranvías de la metrópoli; no sería difícil que se destapara alguna ignorada combinación que determine la paralización de los servicios de tranvías, no escapando al movimiento ni siquiera la empresa Lacroze.

Los ferroviarios—

La huelga de los ferroviarios mantiénese dentro del mismo estado de ayer. Los huelguistas persisten en su actitud. Y las empresas del Central Córdoba y de la Compañía General de Ferrocarriles, continúan sufriendo los perjuicios que implica el paro y los destrozos que cometen los operarios exaltados, a pesar de la vigilancia de las fuerzas que el gobierno ha puesto para impedir los atropellos.

En la Compañía General de ferrocarriles—

No obstante, los servicios de la Compañía General, mejoraron notablemente ayer, pues corrieron cinco trenes, hasta Tapiales, uno hasta Mercedes y otro hasta Navarro, que no alcanzó a llegar a destino por no haber seguridades para seguir de Achupallas.

En estas líneas los huelguistas han efectuado algunos destrozos e incendios, entre los que figuran la destrucción de la red telegráfica, de varios kilómetros de vía y de un crecido número de vagones.

Aun cuando la empresa ha hecho grandes esfuerzos por reanudar los servicios de carga, no ha sido posible hacerlo debido a que no es posible llevar a cabo este propósito mientras no vuelva al trabajo un abundante grupo de operarios de los tres mil quinientos que se han declarado en huelga.

En el Central Córdoba—

En esta empresa los servicios siguen completamente paralizados. Los operarios han llevado a cabo algunos destrozos de importancia tales como el incendio del galpón de la estación Boulogne y la destrucción de [illegible] gones en la estación San Genaro. Sobre este particular no hay mayores informaciones.

En el Oeste—

Los obreros de esta empresa, aprobaron un pliego de condiciones que será presentado a la superioridad, dando un plazo prudencial para que sea contestado. Si la respuesta no fuese favorable se decretará el paro.

Los consejos de las federaciones—

Los consejos de las federaciones Regional Argentina y Ferroviaria, han permanecido ayer y hoy casi todo el día reunidos estudiando las diferentes cuestiones que tienen atinencia con la huelga.

Se cree que de un momento a otro, será decretado el paro absoluto de todos los ferrocarriles de la república.

Informaciones diversas—

Nuestros corresponsales nos envían los siguientes despachos telegráficos:

CATAMARCA, septiembre 19.— El lunes por la noche y por dos veces, los huelguistas del Central Cór[illegible] intentaron quemar la estación [illegible] Hay mucha excitación entre los obreros.

FRIAS, septiembre 19.—El tren conduciendo las tropas fué atacado por los huelguistas. Los soldados hicieron uso de las armas, primero al aire, pero sin resultado. Una nueva descarga causó dos heridos: el uno en el brazo derecho y el otro en el vientre. Los huelguistas se hallan muy excitados. Espérase para esta noche tormentosos sucesos.

FRIAS, septiembre 19.—La estación y los depósitos encuéntranse ocupados militarmente. Las líneas telegráficas del ferrocarril han sido cortadas. Espérase para esta noche importantes resoluciones del comité huelguista de la localidad. El número del personal que abandonó el trabajo asciende a trescientos cincuenta. Como consecuencia del paro varias poblaciones vecinas carecen absolutamente de agua, pues la recibían por el ferrocarril. La situación es muy grave.

ROSARIO, septiembre 19 — El conflicto obrero en ésta continúa sin miras de llegar a una solución satisfactoria. Por el contrario, da a entender que se complicara y, por consiguiente, el actual estado de cosas asumirá mayor gravedad.

Algunos gremios en huelga han hecho ayer tentativas de arreglo, pero sin llegar a ningún resultado. Las empresas o los patrones se muestran intransigentes aludiendo, unas que les es imposible acceder en un todo a las peticiones que se les solicitan y otras que en vista de los atentados sufridos por el momento no pueden tratar absolutamente nada.

Las informaciones que viene dando a publicidad LA EPOCA desde el viernes de la semana anterior sobre las posibles causas que intervenían en la agitación obrera, haciendo que ésta día a día asuma caracteres mayores en lo que se refiere a sus proyecciones, declaraciones terminantes hechas ayer tarde en la jefatura política, en el despacho del secretario señor Enrique Cassinelli por una comisión de panaderos y otra perteneciente a los obreros de la Compañía General de Ferrocarriles de la provincia de Buenos Aires, las confirman en una forma categórica a la vez que dolorosa. Dolorosa porque vienen a revelar un complot monstruoso ideado y puesto en práctica por entidades políticas contra el bienestar general del país y la acción del gobierno nacional, que más que nunca, dada la situación internacional y las circunstancias económicas porque atraviesa la República Argentina, debe ser coadyuvada de una manera eficiente, sin antagonismos partidarios, sin recelos y sentimientos mezquinos, por todos los ciudadanos que han nacido en esta tierra y hasta de aquellos que se cobijan bajo sus cielos amplios y hospitalarios.

En efecto: ayer tarde, como he dicho, se presentó una comisión de panaderos a la jefatura política la cual estaba citada conjuntamente con otra de los patrones para iniciar una negociación de arreglo. Después de terminada esta reunión, con resultados negativos, uno de los obreros panaderos que formaba parte de la mencionada comisión declaró que los liguistas, hoy demócratas progresistas, habíanlos obligado a declararse en huelga debido a que paulatinamente les iban quitando las mejoras que consiguieron cuando se declararon en huelga el año 1912, y que hoy son las que solicitan a sus patrones. Añadió luego que lo que se quiere es llevarlos a la violencia

LA GUERRA MUNDIAL

SITUACION POLITICA

EL JEFE DEL GABINETE FRANCES ANTE LA CAMARA. — LA UNION Y LA LUCHA SON SUS OBJETIVOS PRIMORDIALES. — INEXORABILIDAD DE SU CONDUCTA. — LA GUERRA ES POR LA LIBERTAD. — LA PAZ DEBERA SER GARANTIA CONTRA GUERRAS FUTURAS. — EFICIENCIA DEL EJERCITO. — LOS PROBLEMAS DEL PORVENIR. — NECESIDAD DE LA COOPERACION PARLAMENTARIA. — BELGICA Y ALEMANIA. — EL REINO DE POLONIA.

Mr. Painlevé, jefe del gabinete francés, ha hecho su presentación ante la cámara de diputados, exponiendo sus vistas de la situación y los lineamientos de su programa.

Según los términos de su discurso, el propósito inicial de sus labores es "la unión de todas las fuerzas morales y materiales del país, para cumplir el supremo deber de la lucha, que es hoy el primordial".

Manifestó Mr. Painlevé los propósitos de justicia del actual gobierno, sin consideración a las personas ni a las cosas. Francia tiene la serena resolución de vencer, y castigará a cuantos entren en connivencia con el adversario.

Aludiendo a la guerra, dijo:

"Proseguiremos la guerra en defensa de nuestra libertad y de nuestra independencia, que son la libertad y la independencia del mundo entero. No perseguimos propósitos de conquista, ni aspiramos a satisfacer deseos de venganza. Los fines que nos guían en esta lucha son la restitución de Alsacia y Lorena, la reparación de los daños causados y de las ciudades arruinadas."

En cuanto a la paz, declaró que se propendía a ella, sin esfuerzos ni violencias, y en forma que no fuese germen de guerras futuras; "es decir, una paz justa, sin opresión de ningún pueblo, poderoso o débil, y con garantías eficaces para proteger contra toda agresión a la sociedad de las naciones."

La guerra será proseguida sin interrupción, porque en la convicción de obreros, soldados y campesinos está que cualquier receso sería la degradación y la miseria.

Refiriéndose a las necesidades generales, dijo:

"Es preciso aumentar la producción nacional, imponer restricciones indispensables y acabar con la especulación y con el alza de los artículos de primera necesidad. El gobierno obligará a los intereses particulares a ceder ante el interés general.

"Los aliados deben establecer una perfecta comunidad de elementos: hombres, armas y dinero en común. Sólo así llegará a ser aplastante nuestra superioridad."

Hizo luego referencia a la eficacia del ejército francés, indicando que para concluir victoriosamente la guerra era preciso mantener el vigor de aquél. Hizo una reseña de los frentes, enumerando los progresos realizados en los occidentales, y manifestando esperanza de que el ruso recobre su normalidad. Aludió al general Petain, jefe actual del ejército francés; y la sólida moral de las tropas, cada vez más seguras de sí mismas. Y añadió que para esa tarea, "el nuevo gobierno cuenta con la estrecha colaboración del parlamento [illegible] trucción de la existencia nacional, así como todo lo conducente a la vuelta de los soldados a sus hogares.

Al terminar declaró Mr. Painlevé que intentará justificar la confianza de la cámara hacia el gobierno, procediendo para ello con energía y sinceridad.

Queda ahora pendiente el efecto que hayan causado estas palabras en el seno de la cámara, y la repercusión que indudablemente alcanzarán en la opinión pública. Los indicios son favorables. Es probable que aún las ya previstas interpelaciones sólo den oportunidad a votos de confianza; pues no existe motivo actual de disentimiento entre el gobierno y el parlamento.

Un asunto que está comenzando a preocupar la atención es el de la actitud de Alemania con respecto a Bélgica. Se comenta el hecho de que no hayan sido aún reemplazados ni el gobernador civil von Sandt ni von Lutz, secretario de la gobernación, que renunciaron sus cargos. En Inglaterra se cree ver en esta circunstancia un síntoma del abandono por parte de Alemania de sus espectativas de supeditación del reino. En ese caso, el imperio daría muestras de empezar a convencerse de cuáles son los rumbos positivos para llegar a la paz. Si así fuese, la Entente cooperaría al plan. Por lo tanto, no se explicaría la obstinación prusiana de silenciar sus bases para la paz. Desde el momento en que Alemania ceda en un punto a las exigencias de la Entente, la inteligencia sobre los demás tópicos no sería ya imposible. Hay, además, un rumor creciente que atribuye a la respuesta de Alemania a las proposiciones de paz pontificias la declaración explícita del abandono de las miras del imperio sobre Bélgica. La prensa pangermanista protesta.

Con todo, aun reconociendo el gran paso que esa conducta alemana con respecto a Bélgica significaría, hacia los rumbos de la pacificación, es preciso no olvidar que ello no puede ser considerado ni siquiera como la mayor parte de las resignaciones a que Alemania debe someterse antes de ser aceptada al restablecimiento de la armonía con sus adversarios.

Por lo demás, nada es imposible, y no hay motivo para suponer que llegue a serlo, desde que aún no se conocen las condiciones contenidas en respuesta de la cancillería de Berlín, que se dará luz a la vez que la de Austria-Hungría. Todo ello formará parte de un Libro Amarillo que el Vaticano se dispone a publicar. Opiniones particulares, como la del barón Richthofen, se inclinan a anunciar la celebración de la paz a fines del año en curso; pero, si Alemania insiste en abogar por las pretensiones búlgaras, como parece, es colegigle que no cederá de todas las propias, sino que buscará acomodos y transacciones. Una de estas [illegible] reino [illegible] Grandes proporciones [illegible] potencias. No es una solución de la cuestión polaca — dice "The Daily Mail". — En el programa de constitución del nuevo reino se silencia lo relativo a su ejército y a sus relaciones exteriores. Entonces, ha de comprenderse que ambas cosas quedarían subordinadas a la camarilla de Berlín; con lo cual el decantado reino vendría a resolverse en una simple mistificación. Polonia, en puridad, quedaría anexada al imperio. Y ello explica por qué el nuevo estado sólo comprende los territorios "conquistados" a Rusia; los demás fragmentos de Polonia tienen dueño, y no es preciso anexar lo que ya está anexado. He ahí algo que no consentirá jamás la Entente.

Frente occidental

Tentativas alemanas contenidas cerca de Saint Quintín — Cañoneos recíprocos en el Mosa — Exito de un ataque francés en la región de Bovettes — Combates de patrullas en el Ipres — Los británicos se apoderan de una posición en Inverness — Aeroplanos germanos derribados — Noticias marítimas — Ecos del asunto Luxburg — Dimisión del gobernador civil de Bélgica.

PARIS, septiembre 19 — El gobierno publicó el siguiente parte oficial:

Contuvimos durante la noche dos tentativas del enemigo contra nuestros pequeños puestos, al sudoeste de Saint Quintín.

En la región de Bovettes dimos con éxito un golpe de sorpresa hacia Itancourt y la granja de Royére.

Al sur de Miette los alemanes llegaron a nuestras líneas hacia la carretera de Neufchatel, y fueron rechazados por completo después de un vivo combate, en el que sufrieron considerables pérdidas. Tomamos en esa acción algunos prisioneros.

Una y otra artillería estuvieron en actividad en ambas orillas del Mosa y en la región del bosque de Fosses.

La noche pasó en calma en el resto del frente.

En el frente del Aisne, al sur de Ailles, rechazamos un ataque del enemigo.

En la Champaña, en la región de los cerros y en el sector de Auberive, el combate de la artillería fué vivo.

Sobre la orilla derecha del Mosa, al norte del cerro 344, se mantuvo un violento cañoneo.

No hay nada que señalar en el resto del frente.

El lunes derribamos cinco aeroplanos alemanes en combates aéreos o por los tiros de las ametralladoras.

LONDRES, septiembre 19 — Dice así el despacho que publicó el ministerio de guerra:

Con excepción de unos encuentros de patrullas en el sector de Ipres, en los que tomamos algunos prisioneros, no hay nada de especial interés que señalar en el frente.

En la región del norte nuestras tropas efectuaron esta mañana una incursión de las posiciones alemanas de la espesura de Inverness y tomaron 13 prisioneros, a pesar de la vigorosa resistencia que presentó el enemigo.

Al este de Saint Julien mejoramos levemente nuestra posición. [illegible] mañana temprano en que [illegible] el fuego de nuestras ametralladoras una fuerza de incursión alemana al sur de Mericourt, infligiéndole pérdidas.

La artillería enemiga estuvo en actividad en las cercanías de Lagnicourt, Vimy y Nieuport.

El cañoneo fué violento por una y otra parte en ambas orillas del Mosa.

Derribamos tres aeroplanos alemanes que cayeron con averías. Tres máquinas nuestras han desaparecido.

NUEVA YORK, septiembre 19—El estado mayor alemán publicó el siguiente comunicado que trasmiten de Berlín:

En el frente de los ejércitos del kronprinz, a uno y otro lado de la vía férrea de Laon a Soissons, así como en la orilla derecha del Mosa, se hizo fuego de artillería, que a veces alcanzó considerable intensidad.

Unos combates de avanzadas librados en varios puntos resultaron favorables para nuestras armas.

En el frente de los ejércitos del duque Alberto, al oeste de Aprémont, nuestras tropas de asalto atacaron por sorpresa, haciendo retroceder a los franceses, a los que tomaron un número de prisioneros.

En el frente de Flandes, al este y al sur de Ipres, hubo un fuerte cañoneo.

Al este del Mosa, frente a Verdun aumentó la actividad del combate.

PARIS, septiembre 19. — El estado mayor del ejército portugués publicó este comunicado:

Ha reinado calma en todo el frente, con excepción de encuentros diarios de patrullas y fuego de artillería.

El sábado por la mañana, en Neuve Chapelle, el enemigo invadió nuestras trincheras y fué rechazado, dejando en el campo tres cadáveres. Le tomamos cinco prisioneros.

CRISTIANIA, septiembre 19 —El ministerio de relaciones exteriores ha hecho el siguiente anuncio:

El vapor Askeland ha sido echado a pique por un submarino entre Nueva York y El Havre. El capitán y 10 hombres de la tripulación se salvaron, habiendo perecido 11 marineros.

También fué hundido por un submarino frente a San Vicente, el vapor Rheim. Su capitán y nueve marineros han desembarcado. Perecieron diez hombres.

COPENHAGUE, septiembre 19. — Se dice que el barón H. Lucius de Stoedten, ministro de Alemania en Estocolmo, ha sido recibido en audiencia particular por el rey Gustavo de Suecia, con quien ha conferenciado acerca de las comunicaciones del conde Luxburg.

Una información oficial aparecida en Estocolmo ha hecho saber que por orden de su gobierno el ministro de Alemania en esta capital presentó al ministro de relaciones exteriores de Suecia la expresión del vivo pesar que siente el gabinete de Berlín por las molestias causadas a Suecia con el asunto de los telegramas expedidos desde Buenos Aires por el diplomático conde von Luxburg.

ESTOCOLMO, 19 — El órgano oficial del partido conservador, se muestra convencido de que es necesario un cambio de gobierno y pide que se forme un gabinete de coalición, en-

Frente oriental

La reacción rusa — Exito de varios ataques en Sadzen, Sabilki y otros puntos — Actividad de la artillería en el Vardar — Arres do Kaledin — Kerenski en el cuartel general — La prisión de Korniloff —El ex rey Constantino de Grecia en Suiza — La lista negra en Rusia — Tropas búlgaras en Albania — Orden de arresto para los agitadores rusos.

PETROGRADO, septiembre 19.— El gobierno dió a la publicidad el siguiente parte oficial:

En dirección a Riga no se ha producido ningún cambio, continuando los combates entre las vanguardias.

Nuestros destacamentos resisten en todas partes y hacen progresos en algunos puntos.

Ocupamos el cementerio situado al sudoeste de Hapeal, así como la granja de Sadzen al sur de Sissegal.

Dimos con éxito un golpe de sorpresa al oeste de la aldea de Sabilki, en dirección a Lina.

En la región al noroeste de riedrichstadt, al sur del pueblo de Bideg, ocupamos un bosque, tomando una ametralladora al enemigo.

Hubo tiroteos en el resto del frente norte.

En el frente rumano, en el valle de Suchitza, las tropas rumanas, después de un cañoneo, atacaron ayer y ocuparon un sector de posiciones fortificadas del enemigo en la región de Varnitza.

El domingo en las primeras horas de la noche, el adversario emprendió un ataque, después de un fuerte cañoneo con bombas de gases contra las posiciones de Pantziu y Merschesti. Sus esfuerzos se frustraron por el fuego de fusilería y de artillería de las fuerzas de Rumania.

NUEVA [illegible] septiembre 19. — [illegible] siguiente comunicado, que transmiten de Berlín:

En la curva alrededor de Luck, en el curso inferior del río Zbrucz, y en los montes situados al este de la cuenca de Kezdy-Vasarhely, el enemigo se mostró más tranquilo que últimamente.

Al oeste del Sereth, en el frente de los ejércitos del mariscal von Mackensen, los rumanos, después de un abundante fuego de artillería, emprendieron recios ataques locales cerca de Varnitza y Muncelui, que fracasaron, causándoles fuertes pérdidas.

No hay nada importante que señalar en el frente del este.

PARIS, septiembre 19. — El estado mayor del ejército del oriente transmite este comunicado:

En el valle del Vardar y en la curva del Cerna, la artillería estuvo en actividad.

PETROGRADO, septiembre 19.— Las informaciones que se reciben de la lucha en el frente de Riga, son muy satisfactorias. Las fuerzas rusas reconquistan terreno.

PETROGRADO, septiembre 19.— Un despacho semioficial de Helsingfors dice que fueron muertos 22 oficiales y que desaparecieron 60 en los desórdenes ocurridos recientemente en Viborg.

Se anuncia que ha sido ordenado el arresto de Kaledin, a pesar de la resistencia que oponen al mismo los elementos militares que lo apoyan.

El jefe del gabinete, señor Kerensky, y los ministros de guerra y marina, Verkhovski y Verderewski, han partido para el cuartel general.

El general Korniloff y 23 generales más se encuentran custodiados en el hotel Mohileff.

Korniloff, espontáneamente, está presentando contestaciones escritas a los investigadores de su rebelión.

La guarnición de Mohileff ha declarado que no participó en la rebelión y ha pedido ser enviada al frente o a Salónica.

ZURICH, septiembre 19. — El ex rey Constantino de Grecia llegó ayer y tuvo que salir de la estación por una puerta excusada, evadiendo a la multitud.

El ex rey y su familia ocuparán una villa que han alquilado en la calle Sonnenberg, en Zurichberg, para todo el invierno.

COPENHAGUE, septiembre 19.— Se anuncia que el gobierno de Rusia ha introducido el sistema de la lista negra, formando un catálogo de las firmas con las que no deben tratar los comerciantes rusos.

Frente austro-italiano

Los austriacos rechazados en Bainsizza — Resistencia opuesta al avance italiano en Spiritu Santo — Explosión de una fábrica de pólvora.

ROMA, septiembre 19 — El ministerio de guerra ha publicado esta tarde el siguiente comunicado:

Al sudeste de la meseta de Bainsizza rechazamos prontamente nuevos contraataques enemigos.

En el Carso hubo vivos duelos de artillería y frecuentes tiroteos de escaramuzas.

NUEVA YORK, septiembre 19 — El estado mayor austro-húngaro publica este comunicado con fecha del 16 del corriente.

Al sur de Selo, sobre el Isonzo, se frustró un avance de las tropas italianas.

En la parte meridional de la meseta de Bainsizza y del Espíritu Santo el enemigo renovó sus tentativas para penetrar en nuestras posiciones. Se libraron combates furiosos en los que mantuvimos la supremacía, siendo rechazadas las tropas italianas.

Cerca de Gorizia y en la meseta del Carso hubo duelos de artillería.

ROMA, septiembrbe 19 — En el establecimiento para la fabricación de pólvora del señor Stacchini, en esta capital, tuvo lugar hoy una explosión accidental, de la cual resultaron dos muertos y cinco heridos tendiendo que el "leader" socialista Branting no debe ponerse a la cabeza del nuevo gobierno.

Se espera que el resultado de las elecciones del Riksdag sea conocido hoy, con lo que se podrá determinar la situación política.

En un mitín celebrado por los socialistas, fué tomada la resolución de condenar la actitud del gobierno de Suecia en el asunto Luxburg, criticándose también vivamente a Alemania.

En la misma resolución se hizo constar que la voluntad del pueblo sueco era de mantener una correcta neutralidad.

De Cristianía anuncian que durante la pasada semana han sido hundidos 15 vapores noruegos, que representan un total de 7718 toneladas.

Añádese en la información de referencia, que desde el principio de la guerra han sido hundidos 479 buques de bandera noruega, que suman un total de 777.601 toneladas.

El número de embarcaciones veleras de bandera noruega echadas a pique desde el principio de la lucha, asciende a 160, con un tonelaje de 155.582.

Han perecido ahogados a consecuen de esos hundimientos 698 tripulantes.

El tonelaje neto perdido durante el corriente año por la marina mercante noruega se calcula en 515.000 toneladas representadas por 319 embarcaciones.

LONDRES, septiembre 19. — Telegrafían de Cristianía que se han recibido allí informaciones anunciando que han sido hundidos los buques de bandera noruega Askedand y Rheim.

El despacho agrega que perecieron once tripulantes del primero de los citados buques y diez del segundo.

SITUACION MILITAR

MODALIDADES DE LA CAMPAÑA ORIENTAL. — RENDICION DE LA SOLDADESCA ALEMANA. — EL HAMBRE EN LAS FILAS GERMANICAS. — UN EJERCITO EN CIFRAS. — LUDENDORF Y EL MILITARISMO. — LOS NUEVOS CREDITOS DE GUERRA EN FRANCIA Y LOS ESTADOS UNIDOS. — LA GUERRA HASTA VENCER, SEGUN EL MINISTRO NORTEAMERICANO DEL INTERIOR.

Según noticias fidedignas procedentes del teatro de la guerra en oriente, la marcha de los acontecimientos va deslizándose por una pendiente favorable a la causa de la nueva república.

Se asegura que aumenta día a día el número de rendiciones germanas, tanto en las líneas de Rumania cuanto en las de Galitzia. La defensa moscovita en este último sector toma aspectos progresivos. Las tropas alemanas han adoptado ahí el sistema de arrojar las armas y aguardar así el arribo de los exploradores rusos, a los que voluntariamente se entregan.

Según informes suministrados por esos prisioneros, cunde entre los regimientos austriacos y teutones de aquella región el mayor desaliento, causado por el hambre y por el cansancio de una guerra interminable, penosísima y exterminadora, que nunca llega a éxitos definitivos.

Las raciones distribuídas a esas tropas son clamorosamente insuficientes; haciéndoseles por todo ello intolerable la continuación de ese género de vida.

Este dato de oriente acaba de ser confirmado por declaraciones análogas de los prisioneros capturados en las posiciones occidentales. El pan es de pésima calidad y de olor repugnante, y causa enfermedades terribles por su indigestibilidad. De esto resulta que, además del gran número de enfermos confinados en los hospitales, se encuentren en filas hombres de salud deteriorada, y sin aliento para combatir. El estado mayor alemán cuenta cifras, pero no se detiene a considerar que ellas corresponden a espectros, muy distintos del brillante ejército que Alemania lanzó contra sus adversarios imaginando que conquistaría el mundo. Se trata, pues, de un verdadero factor negativo, en el cual ninguna esperanza positiva puede fundar el imperio.

En cambio, los rusos se reorganizan apareciendo como masas infrangibles. Como los austro-alemanes carecen de refuerzos en las líneas de Galitzia, es probabilísimo que al reaccionar los ejércitos moscovitas emprendan una barrida equiparable a la del año anterior.

Entre los nuevos elementos de que esas fuerzas rusas disponen cuéntanse los automóviles británicos blindados, que prestan muy útiles servicios en la región de los ríos; no debiendo confundírseles con los "tanques", de los cuales difieren.

Las tropas rusas del oeste se hallan bajo el comando del general Balodeff, que antes comandaba el sector sudoeste. Tcherbatcheff tiene el del Sereth.

En cuanto a la posición de Mackensen, después de su fracaso en las operaciones del sector de Focsani, dista mucho de ser satisfactoria. Esa [illegible] aislada; sino que formaba parte integrante del plan de ofensiva general ideado por el estado mayor alemán cuando los hechos de la Bukovina, después de la derrota de Kalusz, le hicieron entrever la esperanza—que resultó un espejismo—del derrumbamiento cabal del frente ruso. Como entonces lo dijimos, el ataque al Dvina formaba parte de ese plan. Fracasados los conatos de ruptura de la línea rusa en el sur, todo el plan se malogró; de suerte que hoy, en puridad, la condición táctica del frente austro-germano es defensiva y no ofensiva, a despecho de todas las apariencias.

Es la visión de esta realidad la que induce al gobierno teutón a procurarse contemporizaciones en Polonia, a fin de que las poblaciones de esa región no se pleguen a los rusos en el caso de una reacción, más o menos remota. Y es esa misma visión, en el lado ruso, lo que apresura la reacción de las fuerzas y del pueblo eslavos, con la premura que les presta la intuición del éxito favorable.

Es, sin embargo, aquélla una perspectiva a que no puede resignarse el siniestro general Dudendorff, que viene a ser una especie de rodrigón de la decadente personalidad de Hindenburg. Ambos son bastante avisados y avizores para comprender que los impetus de Alemania, fomentados impulsiva e ingenuamente por ambos, lo han hecho caer dentro del mismo copo urdido y tendido por ella a sus adversarios. Con todo, los militaristas, secuaces de esa pareja funesta, no consentirán que el imperio se confiese virtualmente vencido; porque, según su tesis, la razón de ser del mismo es el ejército preponderando sobre Europa. Y vencida Alemania, ese ejército quedará irremediablemente desprestigiado. Porque su caso no es el del ejército británico—por ejemplo—nacido de la guerra misma. Tratándose del alemán, la guerra nació de él. Y si tantos lustros de preparación concluyen en un revés decisivo, el porvenir no podrá traer nada superior a lo que esa entidad fué en lo pasado. Y, en consecuencia, Alemania tendrá que perder la esperanza de volver a estimarse, ni a ser estimada como la primera potencia militar del viejo continente.

Francia es indeclinable: su potencialidad crece a medida que la de Alemania se desgasta. El ministro de hacienda del nuevo gabinete, M. Klotz, acaba de presentar un proyecto de crédito de guerra para el tercer trimestre del año en curso, ascendente a doce mil quinientos millones de francos.

En cuanto a los Estados Unidos, la cámara de Washington aprobó ayer un nuevo crédito por valor de siete mil millones de dólares, para gastos de guerra. Y el secretario del interior, trasmutando, sin duda, las ideas que nadie puede dejar de atribuir al gobierno de que forma parte, acaba de declarar públicamente, en Atlantic City, que los Estados Unidos están decididos a continuar la guerra contra Alemania, cuya política se ha esforzado siempre en enseñar a cada nación que debe desconfiar de las demás y cuyo sistema ha sido el del [illegible]

"Alemania (ha dicho M. Lane) podrá convivir entre las naciones civilizadas cuando renuncie a sus designios de hegemonía mundial, lograda por la fuerza de los altos explosivos y por la vergüenza de bajas intrigas."

Y añadió que el pueblo norteamericano está resuelto a extremar su esfuerzo hasta conseguir la derrota de aquel imperio.

Los diarios de Amsterdam dicen que la prensa alemana dió cuenta de la dimisión del gobernador civil de Bélgica von Sandt, a la que siguió la del secretario de gobierno.

Aun no han sido reemplazados estos funcionarios atribuyéndose sus dimisiones a los proyectos que Alemania tiene, concernientes al porvenir de Bélgica.

Ferrocariles del Estado

RED DE TROCHA ANGOSTA

Servicio de pasajeros, encomiendas y cargas, combinados con los ferrocarriles Central Córdoba y Central Argentino para las Sierras de Córdoba, provincia de Santa Fé, Córdoba, San Juan, La Rioja, Catamarca, Santiago del Estero, Tucumán, Salta, Jujuy y La Quica (frontera boliviana.

La estación Embarcación del Central Norte (sobre el río Bermejo) terminal de la línea Oriente a Bolivia, es la más a propósito de la Sierra (Bolivia).

Véase los horarios de trenes en las estaciones; por más datos a los jefes de estación, al gerente en Cruz del Eje para el Argentino del Norte, al gerente en Tucumán para el eCntral Norte o a la administración general (oficina de informes), Perú 672, Buenos Aires.

Carlos M. Ramallo
Adm. Gral. Interino.

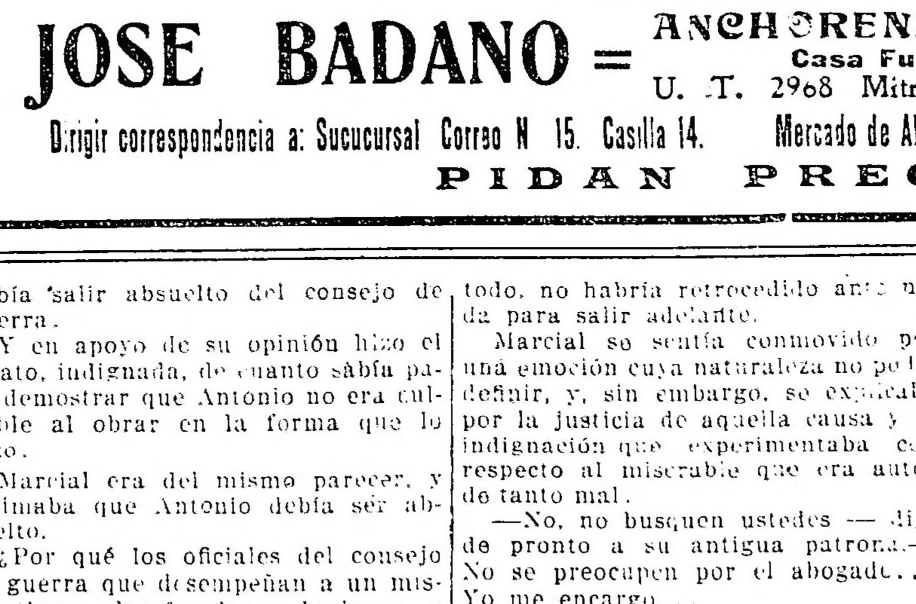

Papas importadas de Norte América, clase "Long Island" especial para semilla en cajones de 30 kilos neto, muy resistente a la seca de positivos resultados habiendo dado pruebas con los ensayos llevados a cabo en dos años en regiones de Mar del Plata y Dionisia, siendo lo producido a papa más rica para consumo que se ha conocido en el país.

Venta permanente por mayor de papas clase "Larly Rose", francesa y alemana para semilla y consumo, libre de helada y pasmada.

Exactitud en el peso; modicidad en los precios y bondad de las mercaderías.

Frutas, verduras, legumbres, semillas y mercaderías en general Ajos de Chile morados de excelente resultados para semilla; cabezas de 30, 40 y 50 gramos cada una.

JOSE BADANO = ANCHORENA 556 - Buenos Aires
Casa Fundada en el año 1899
U. T. 2968 Mitre - Coop. T. 200 Oeste

Dirigir correspondencia a: Sucucursal Correo N 15. Casilla 14. Mercado de Abasto Proveedor. Direccón Teleg. Badano

PIDAN PRECIOS

Folletín de LA EPOCA (52)

MAC MARIO

EL HUERFANO DEL REGIMIENTO

—No sé lo que conseguiré; pero me parece que algo llegaré a obtener en favor de ese pobre muchacho, sobre todo si tiene buenas notas.

—¡Oh! En cuanto a eso... no tiene un solo castigo... ha hecho un servicio ejemplar, es lo que se dice un excelente individuo.

—¡Tanto mejor! De ese modo me será más fácil obtener para él un poco de indulgencia por parte del oficial encargado de la acusación.

—Entonces, ¿cuándo podré yo saber algo para decirlo a mi amiguita con el fin de que no se atormente tanto?

—Yo mismo iré a ver a usted y la referiré lo que haya hecho... Pero que esa joven no sufra... Dígale usted que obtendremos algo para su hermano... Una reducción de pena... algo, en fin.

—Sí, sí, eso es, señor Marcial.

—Lo que precisa ante todo evitar, es que lo envían a Argelia.

—¡Oh, sí! ¡Eso, sobre todo, sería terrible! Su carrera se rompería para siempre.

—En fin, haré todo lo que pueda, se lo prometo a usted.

—Gracias, señor Marcial — dijo la señora Poinchinat que acababa de levantarse y estrechaba la mano que el joven la había tendido.

Después saludó a todo el mundo pidiendo perdón, no obstante las protestas del señor Virenque, de la molestia que había causado, y se apresuró a salir para poder referir a Antonia cuanto antes la noticia de que Marcial Rousset se interesaría por el hermano, recomendándole calurosamente.

Una vez en su casa, refirió a la joven cuanto Marcial la había dicho y anunció que él mismo iría a verlas para que supieran lo que había obtenido.

Al día siguiente, Marcial Rousset se dirigió al tribunal del consejo y pidió ver al oficial encargado de la acusación en el asunto del marinero Gallo.

El capitán de fragata, señor Hardn de La Loubiére estaba encargado de aquella misión y a él se dirigió nuestro joven alférez una vez enterado de ello.

—Es un asunto muy sencillo... Vías de hecho contra un sargento de la justicia militar; pero en circunstancias particulares — explicó el capitán, después del consiguiente cambio de saludos y respondiendo a las preguntas de Marcial.

—Eso me han dicho... ¿Pero, no tiene relación alguna con el servicio?

—Ninguna... El caso sería disculpable y yo no pediré más que el mínimum de pena para ese hombre...

—Me han dicho que Gallo tenía muy buenas notas...

—Muy buenas... excelente sujeto... Aquí están... Este asunto no puede ser más desgraciado para él.

—¡Luego es cierto cuanto se me ha dicho y este hombre no es culpable más que por estar graduado el miserable a quien quiso hacer expiar la seducción y el cobarde abandono de que su hermana ha sido víctima.

—Esa es la verdad, teniente... Y puesto que usted se interesa por ese hombre, que reconozco lo merece, vea usted el informe del oficial instructor, el teniente de navío Le Möüec que tuvo a Gallo bajo sus órdenes.

Y el capitán de fragata leyó una parte del informe, la que definía las causas del acto de que se hizo culpable Antonio Gallo.

Marcial se alegró por aquélla pobre muchacha a quien protegía la señora Poinchinat, de las buenas disposiciones del capitán-fiscal. También se informó acerca de si después de la condena de Gallo, podría obtenerse una conmutación de la misma, proponiéndole en el primer cuadro de indulto a la clemencia del presidente de la república y en espera de la resolución definitiva, evitar que lo mandaran a Argelia.

Aquello no era imposible y el capitán La Loubiére prometió a Marcial ocuparse del asunto, así como también admitir las circunstancias atenuantes que en él concurrían para conseguir una reducción de la pena, Gallo podría sufrir en Francia su prisión y obtener aún mayor beneficio, haciendo que se le indultase lo antes posible, si se conducía bien.

Era preciso llevar sin tardanza aquella buena noticia a la señora Poinchinat y a su protegida, y al día siguiente se dirigió a la calle del Buen Pastor.

En cuanto la señora Poinchinat le vió, comprendió a lo que iba y con el rostro iluminado por la alegría, exclamó tendiéndole la mano:

—¡Ah, señor Marcial! ¡Cuánto me alegro de que haya venido! ¡Pase usted!

Y le introdujo en el comedor, donde, cerca de la ventana, se hallaba Antonia trabajando.

—Es el señor Marcial de quien he hablado a usted y que a tenido a bien ocuparse de su hermano—la anunció.

Antonia se levantó para saludar al oficial, llena de una confusión que hacía enrojecer su rostro.

Marcial también la saludó y no pudo impedir que le embargara la dulce simpatía que se desprendía de su persona.

Tomó asiento Marcial y refirió, cómo por qué feliz circunstancia, uno de sus antiguos jefes, el capitán La Loubiére, estaba encargado de las funciones de fiscal, y aseguró a Antonia, que según el parecer del mismo, sólo sería pronunciada contra su hermano una condena muy ligera.

Antonia dió las gracias al joven oficial, con una efusión que su timidez paralizaba; pero la señora Poinchinat, que veía los temores que la torturaban al pensar que de todos modos su hermano sería condenado, insistió, protestando calurosamente.

Según ella, el valiente muchacho debía salir absuelto del consejo de guerra.

Y en apoyo de su opinión hizo el relato, indignada, de cuanto sabía para demostrar que Antonio no era culpable al obrar en la forma que lo hizo.

Marcial era del mismo parecer, y estimaba que Antonio debía ser absuelto.

¿Por qué los oficiales del consejo de guerra que desempeñan a un mismo tiempo las funciones de jueces y jurados, no habían de responder negativamente a las preguntas de culpabilidad, si un buen abogado les hacía comprender, como él lo comprendía, que Antonio Gallo no era culpable de vías de hecho ni ataques contra un superior?

¡Un buen abogado...!

—Sí, eso es lo que haría falta — dijo la señora Poinchinat — y voy a ocuparme de ello, pues no quiero dejar que condenen a ese pobre muchacho. Antes vendería todo lo que tengo para pagarle...

Antonia protestó contra aquel sacrificio. Ella estaba dispuesta a prescindir de lo poco que poseía para los gastos de un buen defensor, antes que diesen a su hermano un abogado de oficio.

—No hay necesidad de eso — dijo la señora Poinchinat. — Hay en el foro hombres de corazón, y yo buscaré uno que se encargue de defender a su hermano, cuando sepa la verdad. Sí, yo iré al tribunal y me dirigiré al decano.

La buena señora hubiera intentado todo, no habría retrocedido ante nada para salir adelante.

Marcial se sentía conmovido por una emoción cuya naturaleza no podía definir, y, sin embargo, se explicaba por la justicia de aquella causa y la indignación que experimentaba con respecto al miserable que era autor de tanto mal.

—No, no busquen ustedes — dijo de pronto a su antigua patrona.— No se preocupen por el abogado... Yo me encargo...

—¿Conoce usted alguno, señor Marcial?

—Yo mismo defenderé ante el consejo de guerra al hermano de esta señorita.

—¿Cómo? ¿Podrá usted?

—Todo el mundo puede defender a un acusado ante los tribunales militares — exclamó el joven oficial. — No es necesario ser abogado... A veces ocurre que un simple sargento esté encargado de una defensa..

—¡Ah, señor! ¡Cómo podré agradecerle! — balbuceó Antonia cuyos ojos se llenaron de lágrimas de reconocimiento.

—¡Mi buen señor Marcial! ¡Qué bien tan grande el que usted hace! — dijo a su vez la señora Poinchinat, tomando la mano del joven oficial a quien hubiera querido dar un abrazo.

—Hago lo que creo que debo hacer —respondió Marcial con cordial sencillez. — ¡No puedo dejar que condenen a ese muchacho porque no lo merece! ¡Ahora que me he ocupado de él, ahora que sé todo lo que ha pasado, cuanto usted ha sufrido, señorita, y cuanto ha sufrido él también, es deber mío ayudarle a justificarse... y quiero defenderle yo mismo... si usted, señorita, tiene confianza en mí...!

—¡Si tiene confianza en usted la pobre niña! — respndió en su lugar la señora Poinchinat.—Ella es feliz de ver un oficial como usted decirla lo que usted la ha dicho

—Yo no tendré, seguramente, la elocuencia de un abogado; pero pondré en ello todo mi corazón, se lo prometo.

Para marchar, hubo de arrancarse Marcial a las reconocidas manifestaciones de la digna mujer que suplía con entusiasmo a la pobre muchacha, incapaz de articular otra cosa que palabras ininteligibles de gracias.

El joven se fué con el corazón lleno de misteriosas y dulces sensaciones, henchido de alegría, saboreando esa satisfacción interior, indecible, inapreciable, que es la primera y más dulce recompensa de una buena acción.

XXIX

En consejo de guerra

Los amigos de Marcial, señor y señora de Virenque, aprobaron lo que éste había hecho, cuando después de explicarles las gestiones que había llevado a cabo, expúsoles el caso del marinero y la triste situación de aquella joven, manifestando la generosa resolución que acababa de tomar.

El capitán La Loubiére le felicitó por encargarse de la defensa de Gallo y el presidente del consejo marítimo de guerra, a quien se dirigió para obtener la necesaria autorización, le animó felicitándole a su vez.

(Continuará).

para colocarlo frente a la autoridad, sacando de esa actitud consecuencias favorables para ese credo político.

La comisión de los obreros de la Compañía General presentóse también, como he dicho, a la jefatura política para declarar nuevamente que los huelguistas de esa empresa aceptan la mediación del gobierno nacional para resolver el conflicto creado entre ellos y la empresa, desvirtuando desde ya toda información contraria que se haga a ese respecto y que sólo podría venir de parte del consejo federal, presionado por influencias socialistas.

Las declaraciones de ambas comisiones de obreros son, pues, categóricas y terminantes. Esos obreros que representan a todos sus compañeros han afirmado que en sus movimientos huelguistas, el uno es motivado por trabajos del partido Demócrata y el otro por el Socialista para agravar con su prolongación el conflicto de los ferroviarios. Ante tales revelaciones, que aun mismo no queriéndoselo dar o atribuir todo el fondo de certidumbre que encierran pensando que han sido dadas a luz por un espíritu exclusivo de hacer daño, no obstante estas reflexiones, la opinión que se va extendiendo a medida que transcurren estos días de extraordinaria expectativa, sobre las causas políticas que hay en juego en el conflicto obrero, se arraiga, se fortalece más. Y el temor de que estallen de un momento a otro los ánimos de los huelguistas provocados por esas mismas causas, no deja de ser, por cierto, infundado.

En todos los círculos, principalmente en la Bolsa de Comercio, el sentimiento unánime que existe es que en Rosario se debería decretar el estado de sitio, única medida, agrega, capaz de restablecer, de volver a la calma, el ambiente excesivamente anormal, agitado, nervioso, que impera y que se traduce en las muchas tentativas de solución que se han verificado con resultados siempre negativos.

En Córdoba—

Nuestro corresponsal en Córdoba nos trasmite las siguientes informaciones:

CORDOBA, septiembre 19. — Declaróse en huelga el personal del tranvía eléctrico de ésta ciudad, presentando al gerente de la Compañía un pliego de condiciones. Circulan por tal causa, únicamente los tranvías a sangre. Los motormans de la empresa convinieron en dejar los coches abandonados en las calles, caso de vencerse el plazo conminatario sin recibir resolución favorable.

En presencia de tales hechos, el superintendente del tráco de la empresa, púsose al habla con el jefe de policía, señor Nicanor Montenegro, solicitando el concurso de la fuerza pública, a fin de garantizar la circulación de los vehículos, no siendo posible concederle este pedido, porque el personal de la policía se encontraba en servicio exrtaordinario en las estaciones de las líneas ferroviarias con motivo de la huelga que allí se desarrolla.

—El gremio de barrenderos declaróse también en huelga. Háblase de otros gremios que tienen igual propósito con el objeto de acrecentar y hacer general el movimiento.

ROSARIO, septiembre 19. — La noche de ayer transcurrió en la misma calma que los días anteriores, a pesar de los temores circulantes sobre iniciación de atropellos y atentados que decíase cometerían los huelguistas al ver que el movimiento se prolongaba sin encon[illegible]solución favorable en la causa qu[illegible]siguen. En el gremio ferroviario es con de los ánimos continúan en el mismo grado de agitación, como lo demuestra el incendio de 30 wagones cargados con pasto seco, leña, carbón y mercaderías y un galpón del Central Córdoba en la estación San Genaro, cuyas pérdidas se elevan a 350.000 pesos, levantamientos de vías e incendio de una casilla en la estación Triángulo perteneciente a la misma empresa. La policía ha efectuado las detenciones de los autores de estos delitos, a los cuales se les instruye el sumario correpondiente. El servicio de tranvías se va regularizando paulatinamente. Esta mañana la empresa puso en circulación el siguiente servicio: línea 1a., seis coches; línea 4, un coche; línea 5, un coche; línea 8, dos coches línea 9, dos coches; línea 10, dos coches; línea 13, tres coches; línea 14, tres coches; línea 15, dos coches total 22 coches, que recorren la ciudad custodiados cada uno por un soldado en lugar de dos como ayer y anteayer.

Esta medida ha sido tomada como observación hacia el temperamento que poseen los huelguistas tranviarios. Estos parece que se encuentran en la mejor disposición para solucionar el conflicto planteado con la empresa.

En efecto, esta mañana se apersonó a la jefatura política una comisión de ellos declarando al intendente, doctor Remonda Mingrand, que se hallaba en ese instante en el despacho del señor Noriega, que lo úico que ellos solicitaban en la actualidad es que la empresa los readmita al trabajo, entrando al mismo por turnos. Esta tarde, a las 3, el intendente reunirá a su despacho a la comisión de la huelga de tranviarios y al director de tranvías, señor Leysen, para que traten del arreglo. Se da por asegurado que los tranviarios han perdido completamente la huelga.

Nuevamente la comisión de la Compañía General se presentó a la jefatura política para conferenciar con el señor Noriega, pero no se llegó a ningún resultado, debido a la falta de uno de los miembros de esa comisión. Los jaboneros de la fábrica Mylius, sita en Arroyito, también se apersonaron ante el jefe político para exponer los motivos y declarar que no poseen ninguna intención subversiva hacia sus patrones.

Los cocheros decíase hoy que se declararía en huelga, pero continuarán trabajando, no teniendo por el momento semejantes intentos. Varios de ese gremio me han declarado que no tienen causa alguna para ir a la huelga. Sólo en caso extremo, si ven que huelguistas extraños a su gremio, asumen actitudes violentas hacia ellos, desatarán, plegándose a la huelga.

Agregan que gracias a la huelga de tranvías, en la actualidad se están resarciendo de las pérdidas tenidas antes de la misma, pues estos días hacen diarios de 20, 25 y hasta 30 pesos; y antes no conseguían hacer más que dos o tres pesos diarios.

Los panaderos, como los demás gremios en huelga, mantienen su actitud, declarando que no volverán al trabajo hasta no conseguir todo o la mayor parte de lo que pretenden. Las panaderías, sin embargo, han trabajado, consiguiendo sus patrones repartir pan a la mayor parte de la clientela.

El jefe político remitió al ministro de gobierno los siguientes telegramas:

"La huelga continúa sin novedad. Los tranviarios están tramitando la solución, habiéndose aumentado un coche en el servicio. Anoche llegaron tropas de ésa, siendo alojadas en la Exposición Rural".

Otro telegrama dice "Las tropas nacionales se alojan y se racionan por cuenta de los ferrocarriles. A su llegada mientras se disponía el destino fueron racionadas por esta jefatura algunas. Esta mañana hasta medio día, en la zona portuaria reinó un ambiente de calma. El subprefecto, señor Cantini ha distribuído su personal armado a máuser en forma estratégica y en condiciones de repeler y acudir inmediatamente a los puestos peligrosos en caso de cualquier atentado que quieran cometer los huelguistas".

ROSARIO, septiembre 19. — Anoche llegaron nuevos refuerzos de tropas nacionales. Estos refuerzos lo componen 70 soldados del 3 caballería al mando del comandante Lamadrid y 75 del 10 infantería al mando del capitán Goldstein. Con mayor persistencia circulan rumores de que los obreros del ferrocarril provincial de Santa Fe se declararán en huelga. Esta empresa, temiendo que esos rumores se confirmen de un momento a otro, solicitó de la jefatura política nuevos refuerzos de tropas, lo que le fué accedido. Los del Central Argentino que comprenden los obreros de los talleres de Pérez y Rosario, se mantienen agitados, creyendo la empresa que una nueva huelga se puede dar ya como un hecho. El único obrero que trabaja en el Central Córdoba es un maquinista que se llama Francisco Guerick; la mujer de éste, Isabel de Guerick. Las mujeres de los demás huelguistas la han amenazado con robarle el hijo e incendiarle la casa si no hace abandonar el trabajo a su esposo. Isabel solicitó el auxilio de la comisaría sexta, enviándosele un agente. Cuando éste llegaba a su domicilio en las calles de San Martín y Ocampo llegaban en ese instante también varios huelguistas con evidentes intenciones de cumplir las amenazas.

ROSARIO, septiembre 19. — Informan de Santa Fe que la empresa del Ferrocarril Francés acaba de cerrar sus oficinas y talleres, suspendiendo el servicio de trenes que debían salir hoy. Agregan esas informaciones que el edificio de la empresa hállase custodiado por fuerzas nacionales.

SANTA FE, septiembre 19. — Hoy circularon sólo cuatro tranvías custodiados. Produjéronse pequeños incidentes sin trascendencia. La policía mantiene muchos detenidos. Esta mañana, anticipándose a la huelga temida, la empresa del ferrocarril Francés hizo ocupar con tropas las estaciones, los talleres, las oficinas y los desvíos, impidiendo al presentarse los obreros a la hora habitual, la entrada a todo el personal, inclusive los oficinistas. Ha quedado interrumpido el tráfico en esa línea. Esta tarde se reune la asamblea de ferroviarios con permiso de la policía, para resolver la actitud a tomarse.

He hablado con los obreros, pero se muestran reservados y preocupados por la gravedad de posibles acontecimientos. Inculpan la mayoría al parlamento por no haberse preocupado nunca del estudio de los complejos problemas obreros, del mismo modo que a los gobiernos anteriores que no hicieron cumplir las promesas formuladas con motivo de otras huelgas.

Se mantiene la huelga de tipógrafos y se inició la de carreros. Los coches de plaza transportan cajones y baúles, provocando los comentarios alegres del público.

ANIVERSARIO DE LA INDEPENCIA CHILENA

LOS ACTOS CONMEMORATIVOS DE AYER

Grandes proporciones asumieron los actos efectuados ayer para conmemorar la independencia de Chile. Y como lo hiciéramos notar en nuestra edición anterior, a través de ellos se patentizaron los sentimientos de fraternidad que en nuestro país existen por la república hermana.

En los salones de la legación por la tarde se realizó una recepción que alacanzó grandes contornos, a pesar de no ofrecerse con carácter oficial debido al luto que aflige a la familia del plenipotenciario señor Figueroa Larraín.

Desde las 5 de la tarde empezaron a llegar al palacio de la calle Esmeralda diferentes personalidades representativas de nuestra sociedad y la política, miembros del P. E. y del cuerpo diplomático, así como tambien un núcleo de personas distinguidas de la colectividad del vecino país.

Hacían los honores de la casa, la esposa del doctor Figueroa Larraín, señora Leonor Sánchez Vicuña, el ministro, su hijo Francisco y el personal de la legación.

En el comedor lujosamente adornado se sirvió una copa de champaña, improvisándose una reunión que se prolongó hasta las ocho de la noche.

El presidente de la república, doctor Irigoyen, envió al jefe de su casa militar para saludar al representante de Chile, con motivos de la magna fecha que se conmemoraba.

Terminada la recepción, la mayoría de los caballeros asistentes a ella se trasladaron al Jockey Club, donde debía efectuarse la comida que se ofrecía al señor Figueroa Larraín y un grupo de distinguidos hijos de la trasandina nación, que son en estos momentos nuestros huéspedes.

Alrededor de la mesa se sentó un crecido grupo de personalidades de la política, la sociedad, la banca y el comercio, que querían con esta manifestación testimoniar su afecto al vecino país en las personas de los obsequiados.

La manifestación fué ofrecida por el Dr. José Luis Muratute, quien tuvo términos felices para hablar de la confraternidad chileno-argentina.

Luego habló el Dr. Figueroa Larraín, quien pronunció un elocuente discurso que fué ruidosamente aplaudido.

También hablaron el Dr. Julio A. Roca y el diputado chileno señor Izquierdo, cerrando el ciclo de los discursos el Dr. Mariano Demaría (hijo).

El señor Figueroa Larraín tenía a su derecha al ministro de relaciones Dr. Pueyrredón y a su izquierda al presidente del Jockey Club.

En San Martín, el cónsul de Chile en esa ciudad, señor Baeza Sárar, ofreció también una recepción que alcanzó brillantes contornos.

En suma el aniversario de ayer se ha celebrado en nuestro país con todo entusiasmo, tal como correspondía a los sentimientos lealmente fraternales a que hacíamos referencia en nuestra edición anterior.

CONGRESO DENTAL PANAMERICANO

DESIGNACION DE DELEGADO

El P. E. de la nación ha designado, por decreto de ayer, al doctor Tancredo S. Varela, profesor de la escuela de odontología, delegado al Congreso Dental Panamericano, que se reunirá próximamente en Santiago de Chile. El doctor Varela es uno de los jóvenes médicos y odontólogos más destacados por su actuación y sus trabajos científicos, habiendo sido anteriormente delegado de la facultad de medicina y del gobierno al Congreso Científico de Wáshington, donde su actuación dejó gratas impresiones.

El doctor Varela se dirigirá a Santiago de Chile el martes de la semana entrante.

El caso Luxburg

Comentarios en el extranjéro

No ha disminuído la intensidad de los reproches en la prensa de los países occidentales, con motivo del incidente promovido por la indiscreción del conde Luxburg.

Insistentemente se producen comentarios, en los cuales, tanto de un lado como de otro, se examina el criterio de individualizar el caso.

En Berlín se afirma que el texto de los telegramas de Luxburg no ha sido correctamente publicado; y que en unas versiones existen palabras que no aparecen en otras.

Tambien se insinúa la posibilidad de que los intérpretes de los despachos en cifra hayan fraguado otros más.

Reventlow dice que Luxburg no hubiera necesitado aconsejar a su gobierno sobre el modo de conducir la guerra submarina, si dicho gobierno hubiese mantenido el rigor de su decreto de 31 de enero. Este comentario parece tender a fijar en el gobierno imperial la responsabilidad de la "gaffe" de su ex-representante en la Argentina; y, en realidad, Reventlow es el único abogado con que cuenta Luxburg. Abogado poco feliz en argumentos, según la muestra.

En Estocolmo no declina la indignación; parte de la prensa encuentra inexplicable que las excusas de Alemania a Suecia no mencionen explícitamente los telegramas de Luxburg. Y el "Social-Demokraten" encuentra que, en puridad, lo que el gobierno imperial deplora, no es el abuso cometido por el fracasado diplomático sino el descubrimiento de su escandalosa conducta. Anuncia el mismo periódico un mitín que se realizará mañana en la capital sueca, y en que tomará la palabra el leader socialista Branting.

El "Stockholms Dagblad", periódico germanófilo se explica en esta forma:

"La cuestión — dice—no es que Suecia haya sido colocada en una situación difícil, sino que se ha abusado en una forma abominable de sus buenos servicios. Lamentamos que el conde Luxburg se haya servido de nosotros para enviar sus cínicas instrucciones que ponían seriamente en peligro la vida y los bienes de una nación amiga."

El "Atten Blad", de igual filiación al anterior, dice que probablemente las excusas de Alemania a Suecia tienen carácter preliminar; y que lo exigible es que la primera se disculpe de haber abusado de los servicios de la segunda, y que prometa reparar la falta.

A última hora se nos comunica que, en Estocolmo, los diarios de todos los partidos encuentran que las manifestaciones de pesar expresadas por Alemania, son absolutamente insignificantes: que ellas no cambian en nada la situación; y que ni siquiera desaprueba los procedimientos abusivos alemanes, de que Suecia fué intermediaria.

Los diarios conservadores se muestran descontentos, y dicen que Alemania no ha comprendido cuan viva es la indignación de Suecia por abuso tan imperdonable.

El señor Branting ataca vivamente al ministerio.

En París, "Le Matin" publica una información de Estocolmo anunciando que los radicales votaron ayer una resolución, en que deploraron el nuevo incidente suscitado por los telegramas del conde Luxburg e invitando al gobierno a declarar formalmente que Suecia conservaría una actitud neutral e imparcial.

XX DE SEPTIEMBRE

CRUZ ROJA ITALIANA

Aparte de los festejos que ya hemos indicado anteriormente a celebrarse con motivo de la conmemoración del XX de septiembre, organizados por la Federación de Sociedades Italianas, tendrá lugar mañana en el teatro Olimpo un festival organizado por la agrupación artística nacional "Juventud de Balvanera" a beneficio de la Cruz Roja Italiana.

Se representará el drama en tres actos "La montaña de las brujas" y el sainete "Los reservistas".

En el Colón, según ya hemos dicho, se realizará mañana por la tarde el acto principal de los preparados para conmemorar dignamente la gran efeméride italiana.

Instituto Presidente Sarmiento—

Los alumnos del instituto Presidente Sarmiento, con la colaboración de la Alianza Francesa y la Asociación Sarmiento han organizado en conmemoración de la efeméride italiana una fiesta que tendrá lugar en la Sociedad Italiana, Paraná 555, mañana a las 2.30 de la tarde.

En el programa, que se compone de tres partes, hay interesantes números de canto, declamación y música.

El acto se inaugurará con un discurso de apertura sobre la significación histórica del XX de Septiembre, por el alumno Vicente Russo.

"Italia y sus aliados"—

Mañana aparecerá el número único de una publicación titulada "Italia y sus aliados", cuyo producto se destinará a beneficio del Comité Italiano de Guerra.

Todo el número está consagrado a la conmemoración del XX de Septiembre, conteniendo artículos de los más reputados escritores de la colectividad.

El terrible juez de Misiones

Situación imposible

Un peligro permanente para la población

Los excesos ya proverbiales del juez letrado de Misiones, doctor Sasso, han vuelto a adquirir estos días la resonancia de escándalo que ya alcanzaron en ocasiones anteriores. La actuación de este funcionario por diferentes lugares de la república está jalonada de sucesos análogos que han terminado por hacerle dueño de una nada envidiable reputación. A juzgar por las quejas unánimes que en todas partes ha ido levantando el furibundo juez, parece que sobran razones para designarle con el apelativo de "azote de los vecindarios", bajo el mismo concepto, en otra escala, que pudo merecer Atila el de "azote de los pueblos".

Ya se sabe cuáles han sido las hazañas realizadas últimamente en Misiones por el doctor Sasso. Son de tal índole, que parecen guardar más correspondencia con la anormalidad de un temperamento que con la inhabilidad de un funcionario. De lo contrario, no se comprende la manía procesatoria que afecta indudablemente al doctor Sasso, llevándole a chocar con todas las demás autoridades del territorio, creando situaciones violentas que perturban aquel mecanismo administrativo y, en suma, constituyéndose, por contraste con su condición profesional, en un factor de alteración del orden y perpetuo peligro de la tranquilidad pública.

Gracias a la enérgica intervención del gobernador del territorio, según ya informamos ayer, ha podido impedirse que el juez Sasso se adueñara de la fuerza pública de la jefatura de Misiones y realizara otros actos de violencia tan excepcionales como el referido.

Pero el mismo hecho de que haya sido necesaria toda la autoridad del gobernador del territorio para reprimir los excesos del exaltado juez y sabiéndose, por otra parte, que estos excesos son característicos del mencionado funcionario, se advierte bien la amenaza que continúa representando el doctor Sasso, tanto en Misiones como en todos los lugares condenados a caer bajo la férula de su desdichada actuación.

Ministro del Brasil en Chile

Su próxima llegada a Buenos Aires

De paso para Santiago de Chile a donde ha sido trasladado, llegará a fines de semana a esta ciudad, el ministro del Brasil en la vecina república trasandina, Dr. Cardozo de Oliveira. El distinguido diplomático, durante su breve permanencia entre nosotros, será objeto de diversas manifestaciones de simpatía.

En la dársena lo recibirán el personal de la legación de su país ante nuestro gobierno y destacadas personalidades de la sociedad y la política argentina, así como varios miembros de la colectividad brasileña residente entre nosotros.

El crucero inglés "Glasgow"

Preparativos para la recepción

Como lo hemos anunciado, mañana a las 11 a. m., arribará a la dársena norte el crucero inglés Glasgow, en honor de cuya oficialidad y tripulación, se preparan por diversas comisiones designadas al efecto varias fiestas en esta capital.

El gobierno nacional recibirá a los huéspedes como a los representantes de una nación amiga y designará por el departamento de marina, un oficial para que acompañe en calidad de ayudante al comandante del crucero, comodoro Smith, durante su estada en nuestro país.

Por el ministerio de relaciones exteriores se ha autorizado a los residentes británicos para que enarbolen la bandera inglesa, juntamente con la nacional, durante los días que permanezca en Buenos Aires el crucero Glasgow.

El ministro plenipotenciario de la Gran Bretaña, sir Reginal Tower, obsequiará con una comida al comodoró Aubrey Smith, comandante del Glasgow, en el Jockey Club.

Han sido invitadas las autoridades nacionales y un núcleo importante de jefes de la armada.

En honor de la oficialidad y tropa del crucero Glasgow, se llevará a efecto el próximo domingo, en el estadio de Palermo, un festival sportivo, a beneficio de los hospitales municipales.

El ministro de la Gran Bretaña, sir Reginal Tower, ha prometido asistir a dicho acto.

A pedido del comodoro Aubrey Smith, comandante del crucero Glasgow, y de acuerdo con los reglamentos del almirantazgo británico, los bailes proyectados serán eliminados del programa de festejos preparados en honor de la oficialidad y tripulación durante su visita a Buenos Aires.

En consecuencia, en lugar del baile que la comunidad británica pensaba dar el día 21 del corriente, se celebrará la misma noche, es decir el 21 del actual, una recepción en el Prince George's Hall, que promete asumir proyecciones brillantes.

Las entradas que costarán 6 $, con opción al lunch, pueden solicitarse en los puntos siguientes:

British Society, Cangallo 536; Mitchell's Book Store, Cangallo 589, Robert Grant y Ca., Cangallo 542; Sucesión George Mc Hardy, Maipú número 244; J. G. Brown y Ca., Cangallo 684; Lacey y Sons, Maipú 95; Confitería del Aguila, Callao 1120; Confitería del F. C. S., Plaza Constitución; Plaza Hotel, Charcas esquina Florida.

Luján, septiembre 19 — Reina gran entusiasmo con motivo del viaje que harán a ésta, doscientos marineros y oficiales del crucero inglés Glasgow, en el curso de esta semana.

La comisión encargada de organizar la recepción, trabaja con mucho entusiasmo para que el acto asuma extraordinarias proporciones.

La dotación de marineros y oficialidad llegarán a ésta en el primer tren de la mañana, y regresarán a Buenos Aires en el mismo día.

La comisión organizadora de los festejos ha invitado al vecindario para que concurra a la estación a recibir a los visitantes.

Un núcleo representativo de ciudadanos argentinos se ha constituído en comisión con objeto de agasajar a los marinos británicos.

La aludida comisión invita al pueblo de la capital a concurrir a la dársena norte, mañana a las 11 de la mañana, para resibir a la tripulación del crucero Glasgow.

Dará la bienvenida el doctor Manuel Augusto Montes de Oca.

A bordo del vapor "Tritón" que zarpará mañana a las 10 a. m. de la dársena norte, irán hasta la rada los caballeros argentinos y los miembros de la Liga Naval Británica que darán la bienvenida a los marinos del crucero inglés "Glasgow".

El "Tritón" se encuentra actualmente en viaje del Salto a esta capital, arribará a nuestro puerto mañana a primera hora. En caso contrario, la empresa Mihanovich le hará reemplazar por otro vapor.

Estudiantes argentinos a Montevideo

Preparativos para recibirlos

En Montevideo, según las noticias que de esa capital llegan, se ha en grandes preparativos entre la juventud estudiosa para recibir al grupo de estudiantes argentinos que deben ir con motivo de la celebración de las fiestas de la primavera a esa ciudad.

El viaje de estos estudiantes dará lugar a que se efectúen varios actos de confraternidad que pondrán de manifiesto una vez más el espíritu de solidaridad que reina entre la juventud de nuestras repúblicas.

Por lo pronto cabe tomar nota de que el consejo directivo de la Facultad de Medicina ha aprobado una resolución altamente satisfactoria, en cuanto es una declaración de complacencia por la visita de nuestros estudiantes, que ha de servir para estrechar todavía más los lazos que unen a nuestros pueblos.

UN ACTO CORDIAL

La patria de Rubén Darío ha querido honrar a Buenos Aires, y lo ha hecho en una forma que, si bien tiene antecedentes, no deja de ser halagadora para nosotros. En efecto, el cónsul argentino en Nicaragua comunica que en la capital de esa república se dió a un barrio de la misma el nombre de Buenos Aires, como acto de homenaje admirativo a nuestra capital. A la ceremonia a que dió lugar el hecho, asistieron el presidente de la república y demás altos funcionarios del país.

El gesto de los nicaragüenses es indudablemente un bello gesto. Es noble y significativo, además. Es un acto de acercamiento y de confraternidad más eficaz que todas las gestiones diplomáticas. Poner a un barrio de la capital el nombre de Buenos Aires es algo así como si el pueblo nicaragüense tendiera la mano amistosa a nuestro pueblo, animado por el deseo de hacer más estrechas y cordiales las cordiales y estrechas relaciones que a él nos unen.

Radicalismo entrerriano

La próxima reorganización

Bajo la inspiración de un elevado propósito, al que no es ajeno la futura campaña electoral de la renovación del poder ejecutivo de Entre Ríos, se han reunido en Paraná los legisladores y algunos miembros de la junta de gobierno de la Unión Cívica Radical, a fin de plantear una amplia y total reorganización del partido en aquella provincia.

Después de un perfecto acuerdo de voluntades, quedó acordado rodear a ese movimiento de los mayores prestigios que puede ofrecerse al pueblo y en poco tiempo más esos anhelos han de traducirse en hechos de notoria trascendencia para la Unión Cívica Radical de Entre Ríos.

Una comisión compuesta por el ingeniero Mariano F. Jurado, doctor Emilio Musté, ingeniero Víctor Etcheverry y señor Juan Lanús, fué designada para representar a los legisladores y a la junta de gobierno en las gestiones que demandará la próxima ejecución de los trabajos que van a realizarse, y al mismo efecto dichos ciudadanos emprenderán viaje a esta capital en el curso del presente mes, con el objeto de entrevistarse con los hombres dirigentes de nuestra agrupación.

Doctor Teófilo S. de Bustamante

SU VIAJE A BUENOS AIRES

Debe llegar mañana a esta ciudad el doctor Teófilo S. de Bustamante, distinguido hombre público y uno de los jefes del partido Radical de Jujuy.

El doctor Bustamante, que viene con una misión política, permanecerá en esta ciudad una breve temporada, durante la cual será objeto de diversas manifestaciones de aprecio y simpatía.

Farsa electoral correntina

Hemos puntualizado el repudio del pueblo de Corrientes para el gobierno y sus sostenedores, sacando las consecuencias que importa el titulado acto eleccionario del domingo para renovar el P. E. provincial.

No habría ya para que insistir sobre un hecho definitivamente juzgado por la opinión pública, pero no es posible dejar de mencionar el telegrama que recibimos de Goya, la segunda ciudad correntina, donde en un padrón de cerca de cuatro mil ciudadanos votan 19 personas, con el agravante de que allí también es la cuna del actual gobernador Loza y la del diputado Pérez Virasoro, con lo que se pone una vez más en evidencia los prestigios de que se nos viene haciendo gala.

GOYA, septiembre 19. — En esta ciudad han sufragado diez y nueve ciudadanos por la lista gubernista. La mitad de las mesas no se instalaron. De la compaña llegan también noticias que no funcionaron los comicios.

LAVALLE, septiembre 19. — Se han presentado a votar en seis mesas 160 sufragantes, en las otras siete mesas que completan el distrito electoral no funcionaron por inasistencia de los escrutadores.

ITATI, septiembre 18.—Aquí han sufragado en las elecciones del domingo 32 ciudadanos.

El aforo de escopetas

Con motivo de una reclamación presentada al ministerio de hacienda sobre el aforo aplicado por la aduana de La Plata a escopetas de repetición de un caño, el ministerio, teniendo en cuenta que las armas de la sección armería tienen un aforo mayor en su clase, cuando son de repetición, ha resuelto declarar que las escopetas de un caño y fuego central y de repetición no están tarifadas y deben despacharse por su valor en depósito y al derecho de 50 o|o que corresponde a las de su clase.

Mercado de Lanares

Importante operación

Entre las operaciones realizadas hoy en este mercado, se efectuó la venta más importante habida en el corriente año, tanto por el precio pagado, como por la calidad de la hacienda.

Los consignatarios Crotto Hnos. quienes fueron los vendedores, recibieron entre otros lotes, uno compuesto por 100 capones, remitidos por el señor Juan Garré de la estación Chiclana, los que llamaron justamente la atención entre los compradores de esta plaza.

Al ser expuestos a venta fueron muy disputados, adquiriéndolos al final la Compañía Sansinena en la forma siguiente: 30 capones a pesos m|n. 54 y 70 a $ m|n. 49, cada animal respectivamente.

Con esta venta alcanzaron hoy los señores Crotto Hnos. superar todos los precios habidos en este mercado, manteniendo por lo tanto el record en esta categoría de lanares.

Salón Witcomb

Exposición Delucchi

Mañana se inaugurará en el Salón Witcomb una exposición organizada por el prestigioso aguafuertista señor Pedro Delucchi.

Formarán la exposición 20 trabajos hasta ahora inéditos del distinguido artista, consagrado dentro y fuera del país, que por este detalle han despertado considerable interés. Entre los trabajos citados hay también siete dibujos, género en que con el aguafuerte sobresale vigorosamente la maestría de Delucchi.

La desidia legislativa

La labor negativa del congreso nacional es el comentario obligado de toda la prensa de la república. Todos los diarios de la capital y del interior se ocupan del asunto con indignación. Sin ir más lejos, "El Día", de La Plata, en su edición de hoy, publica al respecto un breve artículo del que tomamos estos párrafos:

"Dentro de diez días, el congreso nacional clausurará el período de sus sesiones ordinarias.

"Su inacción no puede haber sido más absoluta, ni más satisfactoria por lo tanto, para los principales culpables de esa inercia — los residuos del viejo régimen. — que si antes no hicieron nada, después se han preocupado seriamente de impedir que los otros hagan.

"Con toda conciencia, a los graves daños de su actuación pasada, los restos flotantes del viejo régimen, han ido sumando durante largos meses el daño más grave aún de su irritante y sistemático obstruccionismo.

"Todos los buenos propósitos de los capaces como todas las soluciones circunstanciales exigidas por cien momentos difíciles, han tropezado, se han estrellado, contra la mala voluntad, contra la oposición sistemática, maliciosa y delincuente, de esos residuos conglomerados en un bloque y que se resisten a rodar al abismo.

"Caro cuesta el capricho de esos residuos políticos del viejo régimen, al pueblo entero de la república, pero servirá para recordar al electorado, en oportunidad de la renovación del congreso, con cuanta meticulosidad, deberá preocuparse de la eliminación total de esos restos."

Comité de la Provincia

LA REUNION DE ESTA TARDE

A la hora de cerrar la presente edición, hallábanse en el comité de la provincia quince delegados, esperándose la llegada de otros para reanudar las deliberaciones, interrumpidas el sábado último.

El comité seguirá tratando las reformas a la carta orgánica del partido, existiendo el propósito de dejarla sancionada hoy mismo.

Presidirá la reunión el ingeniero Luis Monteverde, vice-presidente primero.

Forma de combatir la cochinilla del naranjo

La Dirección General de Agricultura y Defensa Agrícola, se ha expedido en una consulta, hecha por algunos agricultores, sobre la manera de combatir la cochinilla del naranjo, y, a tal efecto recomienda a los interesados aplicar a las hojas de naranjo y para extirpar este insecto, pulverizaciones, con la siguiente mezcla:

Harina de trigo doble cero, 6 kilos.
Kerosene, 3 litros.
Agua, 97 litros.

Para preparar esta fórmula se pone a calentar 40 a 50 litros de agua en una vasija; después del primer hervor agréguese sin dejar de agitar los 6 kilos de harina completamente desleídas en el doble de su peso de agua fría. Tan pronto como el engrudo se encuentre preparado, se le retira del fuego, se le hace pasar a una vasija más grande a través de un tamiz.

Se le agrega luego los tres litros de kerosene y el resto del agua hasta los 100 litros. Se remueve vivamente con un palo todo el líquido a fin de mezclar bien el kerosene con el engrudo. Se aplica ésta mezcla con pulverizadores de bastante presión en día de sol fuerte, repitiendo la pulverización con intervalo de algunos días.

WHISKY
BUCHANAN

LOS BAILES RUSOS

Se ordena una investigación

DECRETO DEL INTENDENTE

Esta tarde, el intendente municipal ha dictado un decreto encomendando a la comisión administradora del teatro Colón la investigación de si los señores Diaguileff, Strawinsky, Ravel y Bakst, ofrecidos al abono de conciertos y bailes rusos, del citado Coliseo, han venido: el primero como director general de los espectáculos, los dos subsiguientes como directores de orquesta y el último como escenógrafo.

La aludida comisión investigará asimismo las razones por las cuales sin previo conocimiento de la comisión administradora, se ha suspendido el espectáculo que debió realizarse anoche.

Por la misma resolución se hace notar la urgencia del pedido y se pide a la comisión administradora que informe dentro del más breve plazo posible.

GUERRA Y MARINA

Por el ministerio de guerra se ha resuelto que las reparticiones que propongan modificación a las leyes, reglamentos o instrucciones, inscriptos en el Registro de reglamentos militares previamente a su publicación en el boletín militar, darán la intervención correspondiente a la primera división (reglamentos) del estado mayor del ejército, a los fines determinados en el número 1 de la resolución de fecha 11 de septiembre de 1916.

CONCESION DE RELEVO

Por el ministerio de guerra se ha dispuesto conceder el relevo a su solicitud del puesto que desempeña como secretario del juez de instrucción de la 4.a división de ejército al capitán Juan Recalde, quien deberá pasar a su anterior situación de revista.

VISTAS DE CAUSAS

Por el ministerio de guerra se ha designado el día 23 del corriente, a las 2 p. m. para ser fallada la causa al sargento Nicasio Sosa del 3 de caballería y al sargento Atanasio López del 7 de caballería, acusados de delitos que afectan la disciplina.

ESCUADRA NACIONAL

Movimiento de unidades

Esta mañana a las [illegible] salió de Puerto Militar con rumbo a esta capital la segunda división naval.

Una sanción urgente y de palpitante actualidad

Ley de conciliación y arbitraje

Optimos resultados que ha dado en otros países para evitar las huelgas y lockout

El importante y oportuno proyecto de ley presentado al honorable congreso por el diputado Melo, viene a confirmar las vistas expresadas por LA EPOCA en días anteriores, al tratar de los conflictos entre el capital y el trabajo y a demostrar una vez más que las iniciativas de verdadero interés para la masa obrera se deben a los legisladores radicales.

Quisiéramos, pues, dar a conocer —ya que es oportuno— de qué manera se ha llegado en otros países a adoptar el procedimiento de conciliación y arbitraje.

La ley canadiense llamada "Industrial Disputes Investigation Act", se inspira en la legislación anterior y en los resultados prácticos que ella ha dado, no sólo en el Canadá, sino en otros países. La primera ley votada por el parlamento federal para asegurar la paz industrial fué la "Conciliation Act", de 1900. Estaba calcada sobre la ley británica del mismo nombre, que permitió en sus primeros años a sir George Asquith dar a [illegible] de conflictos una solución que produjo la admiración general.

La ley canadiense era de aplicación facultativa, pues ella no comportaba ninguna especie de prescripción obligatoria, pero establecía modalidades que permitían al estado, ya sea por el pedido de una de las dos partes, ya sea por su propia iniciativa, prestar sus buenos oficios para la mediación o el arreglo amistoso de un conflicto inminente o en curso. Tal fué la primera ley del Canadá sobre las huelgas.

Tres años más tarde fué dictada otra ley llamada "Railway Labor Disputes Act", que, como su nombre lo indica, no versa más que sobre los conflictos, efectivos o en preparación, en los ferrocarriles, cuya naturaleza sea capaz de entorpecer el transporte de expediciones postales o de desorganizar el servicio en general. Esta ley se aproximaba a la "Conciliation Act" en que ella especificaba los medios de que el estado podría servirse al intervenir para finalizar los conflictos industriales; pero daba un paso más adelante, pues indicaba la manera de proceder en caso de contradicciones entre las declaraciones de las dos partes, e indicaba la marcha a seguir para establecer los hechos, estipulando que la declaración jurada podría ser impuesta a los testigos. Preveía la creación de un consejo en el que cada una de las partes podría ser representada e investía a esa comisión del poder de convocar testigos, de exigir la presentación de pruebas auténticas y de redactar un informe destinado a ilustrar la opinión pública. Tal fué la parte obligatoria de esta ley particular. Calaba los medios de investigación análogos a los de que disponían los tribunales para dilucidar los hechos. Pero no encerraba ninguna prescripción restrictiva en un sentido u otro.

En el año 1906, en las minas del Lethbridge, se suspendió la explotación por una huelga. Esta se prolongó por espacio de seis meses, hasta que las poblaciones del Oeste del Canadá se dieron cuenta de que iban a llegar al invierno faltándoles el carbón necesario con motivo de esa huelga.

Sería muy largo relatar las circunstancias que pusieron fin al conflicto industrial, entre las que sólo indicaremos la dificultad de reunir las partes interesadas y la de tener datos exactos sobre los puntos en discusión cuando los adversarios se encuentren reunidos.

Apoyándose, pues, en los hechos ocurridos, se llegó a formular una ley, cuyo texto muy simple, estipula que cuando una huelga o lockout amenaza una industria, es necesario para que esta huelga o lockout pueda realizarse legalmente, que los interesados lleven su litigio ante una comisión encargada de dictaminar. La ley establece el procedimiento a seguir. Cada parte que quiere declararse en huelga o imponer un lockout debe avisar al gobierno que han agotado todos los medios posibles de llegar a un acuerdo, y piden al gobierno el nombramiento de una comisión.

El pedido dirigido al gobierno contiene una exposición de las cuestiones en litigio y la ley establece que una copia de esa exposición debe ser enviada a la parte contraria. El ministro de trabajo invita a cada una de las partes a nombrar un miembro de la comisión. Los dos representantes se reunen y designan un presidente. Si no se ponen de acuerdo en un plazo fijado, el ministro nombra el presidente; lo mismo si una de las partes no quiere designar su representante, el ministro le nombra de oficio. Así constituída esta comisión, está investida más o menos de los poderes de un tribunal, con las facultades de que ya hemos hablado.

Una vez reunida la comisión, si gracias a sus buenos oficios puede dar al litigio una solución por vía de conciliación, ella prepara su informe y lo envía al gobierno. Si, al contrario, fracasa en sus tentativas de conciliación, establece una información, que es publicada por uno de los órganos del gobierno, comunicada a la prensa y repartida por todo el país, para expresar el verdadero punto en discusión y la opinión de la comisión sobre lo que conviene hacer para remediar la situación y evitar la huelga o el lockout.

La misión del gobierno termina ahí. No hay en la ley ninguna prescripción que impone la aceptación de la sentencia. Una vez terminada esta encuesta sobre la cuestión de saber si una huelga o lockout debe tener lugar, las partes son libres de hacer aquello que les conviene; pero la presente ley presenta la ventaja que si el público es sometido a los inconvenientes de la cesación de la actividad en las minas o en los ferrocarriles o en otro servicio público, el país sabe de qué se trata lo que los hombres encargados de estudiar la cuestión consideran como una solución justa y equitativa.

Tal es la ley como actualmente existe en el Canadá y que se considera una de las más razonables y prácticas para dirimir esta clase de litigios. Ella ha sido ya experimentada por un período de más de seis años, tiempo suficiente para que podamos apreciar sus bondades y sus defectos.

Según las estadísticas oficiales durante ese período se han presentado 132 pedidos de nombramiento de comisiones de conciliación en las condiciones previstas por la ley, de las cuales 40 a las minas metalíferas, 3 a los ferrocarriles, 10 a los tranvías, 3 a la navegación, etcétera.

Del total de 132 huelgas en perspectiva en ese período de tiempo, solamente 15 llegaron a formalizarse, consiguiendo la acción desarrollada por las comisiones de conciliación y arbitraje, evitar todas las restantes.

ECOS PARLAMENTARIOS

SESION EN AMBAS CAMARAS

PROYECTO DE INTERVENCION A LA PROVINCIA DE JUJUY

REMUNERACION DE LOS COMISARIOS DE PADRON

MODIFICACIÓN A LA LEY DE CIUDADANÍA

Pensiones graciables y compras de libros

Nombramientos en comisión durante el receso-La cuestión del azúcar, postergada

NUEVAS MOCIONES DE PREFERENCIA EN DIPUTADOS

SOBRE EL DERECHO A LA EXPORTACION

HOMENAJE AL ANIVERSARIO DE CHILE

Reforma del código de minería -- Cómo la sanciona la cámara; enmiendas y agregados

Se comienza a discutir la reglamentación del trabajo de los obreros ferroviarios

El recinto del Senado presentaba ayer un animado aspecto. La concurrencia a las galerías era numerosa y grande la expectativa por la importancia y trascendencia del asunto a tratarse: la cuestión internacional. Se notaba entre el público que ocupaba la sala, la presencia de algunos diplomáticos, como ser: el ministro de Francia, M. Jullemier, y personal de la legación.

La espera se prolongó hasta pasadas las 4 de la tarde, hora en que ocupaba la presidencia el doctor Luna y sus bancas 21 senadores, declarándose abierta la sesión.

El doctor Luna informó que el ministro interino de relaciones exteriores que debía contestar la minuta de comunicación González, motivo de esa citación especial, no podría asistir por encontrarse todavía enfermo. Lo haría en el día de hoy, dispuesto a dar todas las explicaciones que le han sido solicitadas. Igual cosa dijo el senador Crotto, ratificando lo expuesto ante la cámara por el presidente de ella.

En vista de tal noticia, la concurrencia comenzó a abandonar sus lugares, y poco después la sala asumía el tranquilo aspecto de costumbre.

Aniversario de Chile—

El senador Roca significando entonces la importancia histórica del aniversario del pueblo hermano de Chile, pidió que la cámara se pusiera de pie en su homenaje, autorizándose además a la presidencia para enviar un telegrama de congratulación al senado del país amigo.

Así se hizo por asentimiento general.

Intervención a Jujuy—

El señor Iturbe fundó entonces largamente el proyecto de ley que presentaba en compañía del señor Zabala, de intervención a la provincia de Jujuy, para regularizar el funcionamiento de su legislatura. Dice que se ha producido allí un caso de subversión constitucional que ha llegado a sus últimos extremos. Se refirió al pedido hecho en tal sentido por los tres poderes de ese estado y a la obstrucción sistemática de la legislatura que perturbando la marcha regular y el funcionamiento administrativo, ha originado una difícil situación de hecho. Son las opiniones vertidas por algunos diarios [illegible] recurso de esa medida constitucional. El proyecto, suficientemente apoyado, se destina a estudio de comisión.

Remuneración a los comisarios de padrón—

Se pasó entonces a la orden del día, donde figuraba como primer asunto el despacho de la comisión de negocios constitucionales en el proyecto en revisión modificatorio del inciso 2, del artículo 1 de la ley 9129, ya informado en la sesión anterior por el señor González, y pendiente de la votación. La discusión del despacho fué aprobada, como sigue:

Artículo 1o.—Modifícase el inciso segundo del artículo primero de la ley número 9129, en la parte referente a la remuneración establecida en favor de los comisarios de padrón, la que en lo sucesivo se acordará teniendo en cuenta lo siguiente:

a) Los comisarios nombrados para los colegios electorales a que se refiere el artículo veinticuatro de la ley 8871, serán remunerados a razón de cinco pesos moneda nacional durante el período de depuración de las listas de enrolamiento general.

b Los comisarios designados para los colegios electorales a que se refieren los artículos veinticinco y veintiséis de la ley 8871, serán remunerados a razón de tres pesos moneda nacional por cada día de trabajo efectivo durante el período de depuración de las listas de enrolamiento general.

Art. 2o. — Comuníquese al poder ejecutivo.

La sanción de este asunto es ya definitiva.

Modificación a la ley de ciudadanía

Quedó convertido también en ley el siguiente despacho de la misma comisión de negocios constitucionales que fué ligeramente informado por el señor González, comprendido como el anterior como asunto número III en la orden del día 14:

Artículo 1o.—A continuación del artículo 6o., título 3o. de la ley número 436 — de ciudadanía — se agregará:

"Cuando el solicitante lo pidiere al juez federal de sección, el título de ciudadanía podrá serle entregado previa comprobación de su identidad, por el juez de la localidad donde resida, y si en esa localidad no hubiera juez, por el de la localidad más inmediata. Las mismas autoridades a pedido del interesado, le recibirán el juramento en el acto de la entrega del título de ciudadanía".

Art. 2o. — Comuníquese al poder ejecutivo.

Pensiones graciables—

Correspondió entonces tratar algunos despachos de la comisión de peticiones que acuerdan pensión graciable. El señor del Valle Iberlucea recordó que la cámara había resuelto postergar otros semejantes para considerarlos en conjunto, cuando se sepa con exactitud el monto a que esas pensiones llegan. Hizo en ese sentido moción de aplazamiento.

El señor Esteves, miembro de esa comisión, advirtió que cada uno de los despachos iba acompañado de su informe correspondiente, lo que ponía a la cámara en condiciones de apreciar debidamente sus antecedentes y fundamentos.

Por su parte, el señor Melo, contrario al temperamento de la postergación, dijo que el senador socialista podía en cada caso votar por la negativa, y el señor Irigoyen sostenía que no podía sancionarse cada ley, teniendo en cuenta el monto que reclama, sino las razones de justicia en que se funda. Hizo presente, también que si el senado no las sancionaba, ya quedaría poco tiempo a la otra cámara para hacerlo en revisión.

Rechazada la moción del Valle Iberlucea, entró la cámara a ocuparse de esos despachos, resolviendo que se darían por aprobados todos aquellos que no fueran observados.

La sanción favorable recayó en las siguientes solicitudes: Adela L. de G. Caraballo, pesos 100; Celina Sagasta de Jarque, 70; María D. de Barrios, 50; Matilde F. de Nicholson e hijas solteras, 100; Eugenia Maqueira, 50; Graciana Sedarry de Buquet e hija Julia Amelia, 150; Lorenza J. González, 40; Flora M. de del Signo, 80; Martina Ermelinda Merchante, 40; Josefa H. de Iturriaga, 50; Alcira H. Delgado, 30; Corina Hernández de Hudson, 120; María F. de Vega, 100, y Juana P. de Bejarano, 100 pesos.

Adquisición de libros—

Con despacho de la misma comisión de peticiones, se aprobaron los proyectos para adquirir de los señores Carlos Razo y A. Soares, 50 ejemplares, a 10 pesos cada uno, de su libro "Aduanas y puertos de la República Argentina", y del señor Ricardo Narvaja, 200 ejemplares a 7 pesos cada uno, de la obra de que es autor, titulada "Fuentes, notas y concordancias del código civil de la República Oriental del Uruguay".

También en estos casos hizo constar su voto en contra el senador socialista.

Nombramientos en comisión durante el receso—

La orden del día número 16, publicaba el despacho de la comisión de negocios constitucionales sobre nombramientos en comisión efectuados por el P. E. durante el receso del senado. Se limitó a decir algunas pocas palabras sobre el particular el señor González, pues el despacho iba acompañado de un extenso informe por escrito.

Sin modificación fué aprobado tanto en general como en particular ese despacho, por el cual formuló el senado las siguientes declaraciones, para adoptar como parte de sus reglas permanentes de conducta y procedimiento:

1.a La frase del inciso 22 del artículo 86 de la constitución, que dice —"y que ocurran durante el receso"—debe entenderse "que existan durante su receso", cuando, por causa de la imposibilidad o de evidente interés público, no hubieran sido provistos constitucionalmente durante el período de sesiones en que las vacantes hubiesen tenido principio.

2.a La situación de "recesos" del senado, se refiere igualmente al del período ordinario, extraordinario y de prórroga de sus sesiones, determinadas las dos últimas, por los respectivos decretos o resoluciones de convocatoria o clausura.

3.a El senado no reconocerá como válido ningún nombramiento en comisión que hubiese sido rechazado, a contar desde la fecha en que fuese comunicada al poder ejecutivo, o hecha pública oficialmente la votación negativa.

Abaratamiento del azúcar—

Al pasarse a considerar el despacho de la comisión de presupuesto en el proyecto de ley en revisión por el que se modifica la ley 8877, pidió el señor del Valle Iberlucea se lo postergase hasta tanto concurra el ministro de hacienda para dar sobre el particular la opinión del P. E.

Observó el señor Zabala que esa opinión concordante con tal despacho había sido ya tomada en cuenta por la comisión.

Como insistiera en su indicación el señor del Valle Iberlucea, se convino en que se hiciera el informe, avisando al ministro de hacienda para que concurriera, o bien pasando después a cuarto intermedio, como se hizo.

El informe del señor Zabala dice en sus más importantes argumentos, lo siguiente:

El P. E. ha autorizado la libre introducción de 156.000 toneladas de azúcar refinado y sin refinar, con posterioridad a la fecha en que la cámara de diputados sancionó el proyecto declarando libre la importación de azúcar, siempre que el precio de venta de la refinada en la plaza de Buenos Aires, excediera de 40 centavos el kilogramo, lo que modifica fundamentalmente los dos aspectos de la cuestión que se plantearon en esa cámara, a discutirse el régimen impositivo azucarero. Insuficiencia de la producción para subvenir a las necesidades del consumo y precio de carestía del artículo.

La comisión, por consiguiente, ha debido afrontar un estado de cosas diametralmente distinto. La cámara, al declarar libre de derechos la introducción del azúcar, en las condiciones antedichas, tuvo en cuenta que la actual cosecha nacional, sólo alcanza a satisfacer poco más de la mitad del consumo, y consideró, por lo tanto, necesario abrir las puertas de la aduana antes de que la escasez se hiciera sentir en todo su rigor.

La resolución de la cámara hubiera sido evidentemente otra, si en vez de contarse únicamente con esa reducida producción nacional, hubiera habido un "stock" de azúcar más que suficiente para satisfacer totalmente el consumo en condiciones normales.

Después de la sanción de la cámara, el P. E., anticipándose a la sanción definitiva de la ley, acordó la liberación absoluta de derechos de importación de las 106.000 toneladas que deben introducirse dentro del término improrrogable de tres meses, incurriendo los licitantes que faltaran a sus compromisos, en fuertes multas. De manera, pues, que hasta fines de noviembre próximo, existirán en el país 206.000 toneladas de azúcar como provisión hasta la próxima cosecha. Las 206.000 toneladas se descomponen así:

Stock al 1.o de junio último, 10 mil toneladas. Cosecha del año industrial en curso. 90.000 toneladas. Importación decretada por el P. E. 106.000 toneladas. Total, 206.000 toneladas.

De modo que el consumo de la República para el año industrial en curso, que oscilará entre 170 y 180 mil toneladas, tomando como base para el cálculo el consumo del año próximo, está plenamente asegurado y quedará un sobrante, además, de 26 a 36.000 toneladas para la próxima zafra.

Es indudable entonces que una ley que liberara de derechos al azúcar constituiría un verdadero y grave peligro para la industria nacional, puesto que la existencia en el mercado de un sobrante de 26 a 36.000 toneladas, tiene que producir forzosamente, un efecto perjudicial sobre las cotizaciones de la próxima cosecha, impidiendo desde ya a los industriales contratar la compra de caña a precios remunerativos para los cañeros y pequeños plantadores.

Si al amparo de nuevas franquicias se introdujeran mayores cantidades de azúcar que aumentaran aún más la provisión para el consumo del año, elevando paralelamente el stock que pesara sobre la producción nacional, se crearía una situación insostenible para la industria del país, que carecería de la más elemental estabilidad.

Por otra parte, las medidas tomadas por el P. E. han producido el efecto deseado.

Las nuevas plantaciones efectuadas en Tucumán y la producción normal en Jujuy, Salta, Santa Fe, Formosa y Corrientes, permiten augurar que la próxima cosecha nacional producirá cuando menos, 190.000 toneladas; 140.000 Tucumán y 50.000 el resto del país. Sumando a esta producción el sobrante de las 26.000 a 36.000 toneladas, la provisión de azúcar superará con exceso las necesidades del consumo en el año próximo.

Termina declarando que la comisión encuentra atendible la solicitud, pero como implicaría una modificación permanente a la ley 8877, y por el momento no se trata sino de una ley de carácter transitorio, se ha creído prudente esperar la oportunidad de que se modifique la ley 8877 para incluir entonces la modificación del tipo de polarización.

Hora de sesión—

A propuesta del señor Roca, se resolvió adelantar para las 3 de la tarde la hora de citación para la sesión de hoy, siempre con la tolerancia habitual, hasta las 3.30.

SESION EN DIPUTADOS

Nuevas preferencias—

Al iniciarse la sesión pública de ayer en la cámara de diputados, bajo la presidencia del doctor Demaría, mocionó el señor Rodríguez (J. R.) para que se incluya en el orden que corresponde de las preferencias ya votadas el despacho de la comisión de instrucción pública del que se acababa de dar cuenta, creando la universidad nacional del litoral.

Así se resolvió.

El derecho a la exportación—

Dice por su parte el

Sr. Oyhanarte. — Pido la palabra.

Voy a hacer moción de preferencia para que sea tratado en el orden correspondiente, el proyecto de ley presentado por el poder ejecutivo hace varios meses y en virtud del cual se establece un impuesto a la exportación. Este asunto está en la comisión de presupuesto y entiendo que todavía no ha sido despachado; pediría, por lo tanto, primeramente que la comisión respectiva lo despache a fin de que pueda ser tratado en el orden de las preferencias acordadas, o en todo caso lo que tal vez resulte más oportuno sobre tablas.

Diré dos palabras con el objeto de fundamentar esta moción.

Es evidente que cada día que pasa, el país deja de percibir una gran suma de dinero con motivo de la falta de percepción de este impuesto, que como se sabe es mínimo en su porcentaje, pero que cubrirá la merma que ha sufrido la renta por la enorme disminución de los impuestos de importación.

El pensamiento del poder ejecutivo al establecer este nuevo impuesto fiscal, ha sido proveerse de fondos para ayudar, en primer término, a las fuerzas productoras de la nación, ya sea como ha ocurrido el año pasado destinando una cantidad considerable para habilitar con semillas a los agricultores, ya sea construyendo obras públicas en las cuales podrán trabajar muchos miles de personas que hoy no pueden ganar jornal; en fin tratando de rehabilitar en todas las formas que sea posible las energías estagnadas en muchas partes del país, estableciendo el equilibrio quebrantado del próximo año financiero.

Tengo entendido también, señor presidente, que por lo menos el senado ha sido informado minuciosamente del destino que se va a dar a este impuesto que es de carácter transitorio, puesto que no va a regir sino durante este año.

Es evidente que los precios que van a alcanzar los productos de la agricultura este año, van a ser excepcionales y como el porcentaje de impuesto es ínfimo en relación a lo que se va a pagar por dichos productos, los agricultores que hayan tenido la suerte de obtener buenas cosechas y de venderlas a buen precio, contribuirán con ese pequeño porcentaje a habilitar a aquellos agricultores que no hayan cosechado, como asimismo, como ya he dicho, permitirán la realización de muchas obras públicas, caminos, etc., que al mismo tiempo que darán satisfacción a necesidades urgentes del país, servirán para ocupar a miles de hombres que actualmente no tienen trabajo.

Decía, señor presidente, que entiendo que a los miembros del honorable senado se les ha dicho confidencialmente que uno de los propósitos que tiene el ejecutivo al crear este impuesto transitorio era también la reorganización de los territorios nacionales. Sabido es que la mayor parte de los territorios han vivido hasta aquí abandonados a sí mismos y es increíble el retraso y la desorganización en que se encuentran, contando como cuentan con ilimitadas fuentes de riqueza. El ejecutivo anhela patrióticamente fomentar su progreso, empezando por dar seguridades y garantías a sus pobladores y a los bienes, rehabilitando la justicia, de la que carecen la mayor parte de esos ricos pedazos del territorio argentino. Es urgente crear policías de verdad que sean una verdadera garantía del orden y de la seguridad en aquellas lejanas poblaciones. Entiendo que se piensa establecer a lo largo de la cordillera y en los territorios del Chaco y Formosa núcleos elementales de población, constituídos con las familias de los hombres que vayan de la metrópoli con sus familias, formando parte de la policía fronteriza, que se piensa crear; que tendrá dos móviles igualmente respetables, empezar a poblar esos desiertos y garantir la vida en esas apartadas regiones, hoy teatro de contrabandistas, de matreros y de elementos peligrosos.

Me apercibo, señor presidente, de que estoy entrando a los fundamentos mismos del proyecto, cuyo examen deberá hacerse recién cuando la cámara se avoque su estudio.

Termino, entonces, pidiendo a mis honorables colegas quieran votar la moción en el sentido de que la comisión respectiva despache este asunto, acordándola a la minuta preferente.

El señor Echagüe hace algunas observaciones respecto a la moción formulada, explicando el trámite seguido por ese proyecto que está nuevamente a informe del ministro de hacienda, el que no ha concurrido todavía al seno de la comisión. El anteproyecto que el ministro estudia por segunda vez volverá hoy a dicha comisión, la que se decide a elaborar el correspondiente despacho. Dada la urgencia de esta sanción, sería llegada entonces la oportunidad de que la cámara se ocupe inmediatamente de ella, tratándola sobre tablas.

Vuelve a decir entonces el

Sr. Oyhanarte. — Pido la palabra.

Me parece, que, de acuerdo con lo que acaba de expresar el señor presidente de la comisión de presupuesto, conviene esperar hasta tanto se produzca el despacho de la comisión que tiene a estudio este proyecto, y en esa oportunidad habré de formular, en lugar de la moción de preferencia que acabo de hacer, la de tratar el asunto sobre tablas, moción que estará basada en los fundamentos concordantes que ha dado el señor presidente de la comisión de presupuesto y en los que yo acabo de exteriorizar, que demuestran la urgencia que hay en tratar este asunto cuanto antes porque, lo repito, cada día que transcurre, el estado deja de percibir sumas considerables que hoy más que nunca son necesarias para restablecer el equilibrio financiero del país.

Nada más.

Homenaje a Chile—

El diputado Escobar poniendo de manifiesto la sincera amistad que nos liga a la república de Chile, cuyo aniversario se conmemoraba en el día, mocionó para que en su homenaje la cámara se pusiera de pie y quedara la presidencia autorizada para enviar a la cámara de diputados de esa nación un telegrama de congratulación.

Así se resolvió por unanimidad

Los expedientes sobre metales—

Preguntó el señor Repetto si habían llegado al congreso los expedientes del P. E. relativos a los permisos otorgados para exportar metales que fueron solicitados por su indicación.

Contestó el presidente señor Demaría diciendo que efectivamente ellos habían llegado hace algunos días y que si no había comunicado tal cosa a la cámara se debía a que el mensaje acusaba una omisión de forma por lo cual fué devuelto para su corrección. Esos expedientes están depositados en secretaría y de ellos se dará cuenta en su oportunidad, poniéndose a disposición de los señores diputados que quieran consultarlo.

La Semana Inaugural de
PRIMAVERA en Harrods

Hasta el sábado 22, rigen precios de "Presentación", en una serie de modelos y novedades en todos los Departamentos.

Iniciativa "HARRODS", esta reducción de precios responde únicamente al deseo de que nuestros salones de venta sean visitados, para poder apreciar personalmente el espléndido surtido de estación recién importado, en el que imperan la calidad "HARRODS" moda rigurosa y legitimidad de procedencia en todos los artículos.

Exposición de creaciones en Sederías y Tejidos

Harrods FLORIDA 877 PARAGUAY 554

Una aclaración—

El señor de Vedia puso en conocimiento de la cámara el contenido de un memorandum que le enviara el senador Benito Villanueva, aclarando su verdadera actuación en las negociaciones de las explotaciones mineras a que se había referido en su anterior exposición el señor Dickmann. Este dijo por su parte que al dar a conocer esos documentos que eran oficiales no había tenido la intención de molestar personalmente al aludido.

Reforma del código de minería—Su sanción—

Después de rechazada la moción del señor De Tomaso para que volviera a estudio de comisión el despacho en debate sobre reforma del código de minería, se puso éste a votación resultando aprobado en general.

En particular, además de las modificaciones propuestas por el señor Barrera e incorporadas al despacho, se le introdujeron algunas enmiendas y agregados, quedando así redactado:

Art. 1o. — El presente parágrafo sustituirá a la sección I del título IX del código de minería vigente.

Art. 2o. (269 del código de minería) — Las minas son concedidas a los particulares mediante un canon anual por pertenencia que será fijado periódicamente por ley nacional y que el concesionario abonará al gobierno de la nación o de las provincias, según la jurisdicción en que las minas se hallaren situadas y según las medidas de este código.

Art. 3o. — Durante los cinco primeros años de la concesión no se impondrá sobre la propiedad de las minas otra contribución que la establecida en el artículo precedente, ni sobre sus productos, establecimientos de beneficio, maquinarias, talleres, vehículos o animales destinados a laboreo o explotación. Exceptúase la venta de papel sellado, el cual en todo caso será el común de actuación administrativa o judicial.

Art. 4o. — El canon queda fijado en la siguiente forma y escala:

1.o Para las substancias de primera categoría enunciadas en el artículo 3o. y las producciones de ríos y placeres del artículo 4o., inciso 1o., siempre que se exploten en establecimientos fijos conforme al artículo 86 de este código, cien pesos moneda nacional (100) por pertenencia o unidad o medida, de cualquiera de las formas consignadas en los artículos 224 a 230.

2o. Para las sustancias de la segunda categoría enunciadas en el artículo 4 con excepción de las del inciso 2, cincuenta pesos moneda nacional por pertenencia, de acuerdo con las medidas del título IX, párrafo 3. Exceptúase también de esta disposición las substancias del artículo 4o., inciso 1o., en cuanto estén incluídas en el número anterior y en cuanto sean de aprovechamiento común.

3o. Las concesiones provisorias para exploración o cateo de las sustancias de la primera categoría, sea cualquiera el tiempo que dure según las disposiciones de este código, pagarán dos pesos moneda nacional por unidad de medida, de acuerdo con las dimensiones fijadas en el artículo 27.

4.o Las minas cuyo dominio corresponde al dueño del suelo, una vez transferidas a un tercero registradas por el propietario, pagarán en la misma forma y escala de los artículos anteriores, según su categoría:

Art. 5o. — El canon se pagará adelantado y por partes iguales en dos semestres que vencerán el 30 de junio y 31 de diciembre, contándose toda fracción de semestre como semestre completo; el canon comenzará a devengarse desde el día del registro, salvo lo dispuesto en el artículo 13, esté o no mensurada la mina. La concesión de la mina caduca ipso facto por falta de pago de una anualidad después de transcurridos dos meses desde el vencimiento.

Art. 6o. — El concesionario debe invertir en la mina, dentro del término de cuatro años en usinas, maquinaria u obras directamente conducentes al beneficio o explotación, un capital fijo cuyo mínimum será determinado por la autoridad dentro de las siguientes cantidades: tres mil a diez mil pesos moneda nacional para las substancias de segunda categoría; desde diez mil pesos hasta cuarenta mil para las de primera categoría.

La cantidad a invertirse es independiente de los gastos que requiera la ejecución de la labor legal impuesta por el código y será determinada una vez concluída ésta, corriendo desde esa fecha el plazo para la inversión.

Cuando no sea el caso de labor legal se fijará el capital el día del registro esté o no mensurada la mina y desde esa fecha correrá el plazo.

Al concesionario que no cumpla la obligación impuesta por el artículo precedente se le declarará caduca su concesión, y no tendrá derecho en este caso ni en el de caducidad establecida por el artículo 5o., a reclamar indemnización alguna por las obras que hubiese ejecutado en la mina, salvo el derecho de retirar con intervención de la autoridad las máquinas, útiles y demás objetos destinados a la explotación que puedan separarse sin perjuicio de la mina. No podrá usarse de este derecho si existieran acreedores hipotecarios o privilegiados.

Art. 7. — En cualquier caso de caducidad la mina volverá al dominio del estado, y será puesta en pública subasta cuando sea por falta de pago del canon, sin que el pago del precio del remate exima del pago del impuesto anual en las condiciones ordinarias.

Del importe del precio se retendrá para el fisco la cantidad adeudada, los gastos originados y el 10 por ciento del total, debiendo devolverse el resto al concesionario ejecutado.

Este podrá suspender el remate, pagando una suma doble del valor del canon adeudado mas los gastos, y no se le admitirá hacer ofertas por sí o por interpósita persona el día del remate, mientras no abonase una multa igual al doble del valor de la patente adeudada más los costos de la licitación. En caso de descubrírsele fraude, se declarará caduco el derecho que hubiese adquirido.

Si hubiese acreedores hipotecarios o privilegiados se pagarán preferentemente con el producido del remate, descontándose previa y únicamente el importe del canon adeudado y los gastos de la venta si no hubiere postores la mina quedará vacante y libre de todo gravamen, si los acreedores hipotecarios no solicitan su adjudicación dentro de los treinta días siguientes al del remate.

Si no hubiese postores, la mina quedará vacante, se inscribirá como tal en el registro y en condiciones de ser adquirida como tal, de acuerdo con las prescripciones pertinentes de este código.

Art. 8. — (275 del C. de M.) Todo concesionario o minero puede hacer abandono de su concesión o su mina de acuerdo con el artículo [illegible] del código, y sólo desde la fecha de su manifestación a la autoridad competente queda libre del pago del impuesto. La autoridad minera de la respectiva jurisdicción deberá publicar cada semestre, o a más tardar cada año, un padrón en el que se anotarán todas las minas, por distritos, secciones o departamentos y el estado en que se hallasen las concesiones.

Dentro del término de las publicaciones en caso de abandono o hasta 30 días después, podrán pedir los acreedores hipotecarios o privilegiados que se ponga en venta pública la mina para pagarse con su producido, después de abonado el canon y los gastos; no haciéndose uso de este derecho, quedan extinguidos los gravámenes.

Art. 9. — (276 del C. de M.) Antes de proceder a la licitación de las concesiones caducadas, se publicarán avisos en los periódicos del lugar o en su defecto en carteles en que se indicará el día y el lugar del acto, el cual se realizará a los sesenta días de la fecha en que se hubiesen publicado el decreto del remate.

Art. 10. — (277 del C. de M.) Todo nuevo adjudicatario de concesión o mina vendida en pública subasta, se substituye al anterior propietario en todas las obligaciones y derechos reconocidos por este código, sin más solución de continuidad que desde el día de la caducidad hasta el de la nueva adjudicación consignada en el registro de minas.

Art. 11. — (278 del C. M.) Las disposiciones de los artículos anteriores relativos al pago de la patente o al canon minero, se aplicarán en la misma forma, aun en los casos que por ampliación o acrecentamiento, o formación de grupos mineros, o compañías de minas, conforme a los artículos 191, 193, 195, 263 y 338, aumentase el número de unidades de medidas de cada concesión.

Las demasías, sea cualquiera su extensión, serán consideradas, a los efectos del pago de la patente, como una pertenencia completa en todos los casos que por ampliación o acrecentamiento, o formación de grupos mineros, o compañías de minas, conforme a los artículos 191, 193, 95 y 338, aumentase el número de unidades de medidas de cada concesión

Las demasías, sea cualquiera su extensión, serán consideradas, a los efectos del pago de la patente, como una pertenencia completa en todos los casos y variantes establecidos en el párrafo tercero, sección cuarta, del título sexto.

Art. 12. — (279 del C. de M.) Los concesionarios de socavones generales, en el caso del artículo 210 y los de los artículos 206, 211 y 217, pagarán un canon anual de cincuenta pesos moneda nacional, además del que le corresponda por cada pertenencia de mina nueva o abandonada que adquiriesen en conformidad con las disposiciones de los artículos 216 y 216; y en el caso del artículo 217 abonarán también un canon a razón de dos pesos por cada cien metros de la superficie que declarase como zona de exploración a cada lado de la obra.

En cuanto a la obligación de invertir capital los socavones quedan

PARA EVITAR ENGAÑOS

es NECESARIO exigir siempre la BOTELLA DE ORIGEN y examinar también la ESTAMPILLA FISCAL ESPECIAL del Fernet Branca, según facsímil:

IMPRENTA, LITOGRAFIA Y LINOTIPIA
— DE —
COLOMBINI Y FERNANDEZ

Especialidad en Catálagos, Planos de remate, Trabajos comerciales, Tesis, etc.

MAIPU 683 • U. T. 506, Avenida • Buenos Aires

sometidos a lo dispuesto por la presente ley para las pertenencias comunes.

Art. 13. — (208 del C. de M.) Todo descubridor de nuevo mineral será eximido por tres años del pago de patente qué corresponda a las pertenencias que se le adjudicasen (artículos 111, 112 y 132); el de nuevo criadero por el término de dos años (artículo 111, parágrafo 3o.; 132, parágrafo 3o.); y el de mina nueva o estaca y concesiones de pertenencias para explotación (art. 29), (artículo 138) por el de un año. No se comprende en la exención el impuesto correspondiente al permiso de cateo.

Art. 14. — (281 del C. de M.) El artículo 136 del código queda reformado como sigue: "Si treinta días después de vencidos los plazos concedidos por los artículos 133, 134 y 135 el descubridor no hubiese solicitado la mensura, la autoridad procederá a darla de oficio a cargo del interesado, situando a todas las minas pedidas en la corrida del criadero. Los derechos del descubridor serán declarados caducados y la mina o minas pedidas por él, serán registradas en calidad de vacantes y en la situación de los artículos 274, última parte, que anteceden". (282 del código de minería).

Art. 15. — El artículo 146 quedará en la siguiente forma: "Las pertenencias nuevas en criaderos conocidos se considerarán vacantes y sujetas a lo dispuesto en los artículos 274, última parte, cuando vencidos los plazos de los artículos 144 y 145 no se ha dado cumplimiento a las obligaciones en ellos establecidas. La autoridad procederá al registro en dichas condiciones, si treinta días después de notificado el concesionario no hubiese practicado las diligencias emitidas" (283 del código de minería).

Art. 16. — A los efectos de la conservación de los derechos concedidos con sujeción al código de minería vigente, las condiciones fijadas por los precedentes artículos empezarán a regir desde el 1 de enero de 1919.

Art. 17. — Deróganse el párrafo V, del título IV; el artículo 137, el inciso 2o. del artículo 147; el artículo 168, el párrafo 2o. de la sección III del título VI, y la sección I del título IX, y en todas las demás divisiones del código y en los mismos artículos citados se entenderán inaplicables todas aquellas disposiciones que tengan por fundamento la existencia en la obligación del amparo o pueble de la mina con trabajo y los que establezcan, reconozcan o reglamenten el derecho de renuncio de concesiones por despueble (285 del código de minería).

Art. 18. — Los jueces y las autoridades administrativas, en tales casos, y mientras no se sancione la reforma general del código, aplicarán las disposiciones del actual, teniendo en cuenta la supresión del pueble por trabajo y el denuncio por despueble; y en los casos de silencio u obscuridad insustituibles se guiarán por los principios generales de esta legislación, por los del código civil y por de leyes análogas (286 del código de minería).

Art. 19. — Comuníquese al poder ejecutivo.

Como agregado a este despacho se aprobó el proyecto de ley del señor Arancibia Rodríguez, complementario del anterior, que incluye entre las sustancias de primera categoría al woyfran y la mica.

Nacionalización de minas—

Correspondió tratarse a continuación el despacho de la comisión de legislación aprobatorio del proyecto de ley de los señores Melo y Moreno sobre nacionalización de minas de hierro, hulla y petróleo.

El señor Rodríguez hizo moción para que este asunto se aplazara, destinándose como correspondía a estudio conjunto de las comisiones de legislación y códigos.

Oponiéndose a ello, dijo fundando sus razones el

Sr. Melo. — Pido la palabra.

Sólo como una broma se puede tomar esta moción del señor diputado Rodríguez, porque en primer lugar existe una disposición expresa en el reglamento, el artículo 56, que resuelve el caso respecto a qué comisión corresponderá entender en el proyecto que con el señor diputado Moreno presentamos, como en otros dos sobre régimen minero, que ha votado la honorable cámara y que han sido despachados por la comisión de códigos.

La comisión de legislación no ha hecho cuestión a este respecto de estos dos últimos asuntos do su derecho, porque lo que desea es que los proyectos que se presentan sean despachados y considerados lo mejor y más pronto posible por la cámara.

En cuanto a la moción que acaba de hacer el señor diputado Rodríguez, debo manifestar que si el señor diputado no ha oído todavía el informe de la comisión de legislación, no puede saber de qué se trata, y además, no ha hecho estudio alguno sobre minería. En esas condiciones, ¿cómo viene a hacer este pedido de postergación? Francamente, me parece una cosa sumamente extraña que se presente, tan luego por el señor diputado Rodríguez, una moción de esta naturaleza.

Después de algunas otras consideraciones expuestas sobre el punto en discusión, fué aprobada la moción propuesta por el señor Rodríguez.

Favoreciendo a los intereses privados—

Dijo entonces, refiriéndose a ese resultado de la votación, el

Sr. Melo — Pido la palabra.

Esperaba, señor presidente, esta votación de una mayoría de la honorable cámara. Desde el primer momento en que se habló de este despacho, entregando al estado nacional las minas de petróleo, hierro y hulla; pero, respetando las concesiones hechas por las provincias y haciendo participar a éstas en los beneficios de la explotación de las que de aquí en adelante pasarán al dominio de la nación, había notado una inclinación desfavorable. No me ha sorprendido por eso, tampoco, que se haya votado el despacho de la comisión de códigos favorable a las empresas privadas que explotan minas. No se ha pensado bien en la necesidad y transcendencia que tiene dar al estado los medios que le son indispensables para su defensa y para la regulación y propulsión de sus industrias, por eso se le niegan, en cambio el interés privado, hace pensar en el porqué pide, demuestra, busca todos los medios para hacerse presente, despertando la atención e inclinando a la acción.

Quiere decir, señor presidente, que la conciencia de la honorable cámara no está madura todavía para una reforma urgente y transcendental como ésta, que va a poner en manos de la república los instrumentos esenciales de civilización material.

Reclamo para la mayoría de la comisión de legislación en cuyo nombre debía informar, la justicia que se le debe y se le hará más tarde por esta gran reforma, que ha de hacerse hoy, señor presidente, en un día no lejano, quien sabe si demasiado tarde ya. Debo decir que después de haber hecho con toda injusticia y a los autores del proyecto y a los del despacho, el cargo de que éste era inconstitucional, que era un despojo para las provincias, no se ha querido escucharles, porque los que lanzaron tan vanas palabras, sabían que éstas habían de quedar en la conidición de sonido sin contenido metal por la exposición que había de hacer la comisión de legislación acerca de este asunto.

Queden, por lo menos, honorable cámara, estas manifestaciones, expresas para salvar el trabajo y el alto propósito de la cámara que me ha honrado confiándome la misión de informar por ella.

En vista del temperamento seguido por la cámara en esta cuestión, el señor de Tomasso propuso pasara el proyecto a estudio de una comisión especial, compuesta de cinco miembros y nombrada como es de práctica por la presidencia.

Así se resolvió.

Reglamentación del trabajo de los ferroviarios—

Puesto a discusión el despacho de la comisión especial de legislación ferroviaria que reglamenta el trabajo de los obreros y empleados de los ferrocarriles, comenzó a informarle el señor Zaccagnini.

A moción del señor Cúneo se pasó a cuarto intermedio, quedando todavía con la palabra el orador.

Proyectos de ley—

Con sus fundamentos por escrito, fueron presentados los siguientes proyectos de ley:

Del señor de la Colina, por el que se crea una escuela práctica de agricultura y ganadería en la ciudad de La Rioja. (A la comisión de instrucción pública).

—Del señor Sosa, ordenando la construcción de un puente carretero sobre el arroyo Mocoretá, en la provincia de Corrientes. (bras públicas).

—De los señores Sosa y Escobar, transfiriendo una pensión en favor de la señorita Armandina Romero. (Peticiones).

CINZANO

VERMOUTH

La bebida popular

Sociedad Rural Argentina

Los productos Shorthorn

Continuación de las ventas

INFORMACION COMPLETA

Completando la amplia información que publicáramos en nuestra anterior edición, insertamos a continuación los resultados de las ventas de ayer que por la hora, no aparecieran en aquélla. Son los siguientes:

A. Bullrich y Cía.—

Cabaña Dos Marías, Estancias Cerrillo López Limtda. — 1 toro Shorthorn box 56, en 6900 pesos; comprador A. Leloir; 1 id id id 983, en 9.100, id 396, en 7000, José Azusmendi; 1 id id id 582, en 3590, Dr. Pedro Torres; 1 id id id 874, en 4000, José Elorza e hijos; 1 id id id 580, en 2000, Narciso Estegma; 1 id id id 984, en 3600, Francisco Arrechea; 1 id id id 985, en 3400, Domingo Acaval; 1 id id id 1044, en 3700, Liforena y Aldas.

Cabaña Marión, de Carlos A. Brown — 1 toro Shorthorn, box 75, id id id 249, en 2000, Eduardo Cavanach; 1 id id id, 921, en 1600, Benito Besga.

Cabaña San José, de Bernardo Wirsch — 1 toro Shorthorn, box 147, en 17.000 $, comprador coronel Oliveira Cézar; 1 id id id 61, en 3500, Federico A. Leloir; 1 id id id, 213, en 5100, Gregorio Lazarte; 1 id id id 301, en 4200, José Luppo; 1 id id id 106, en 3000, Rosa B. de Liquietala; 1 id id id 410, en 4100, Antonio Azcona; 1 id id id 590, en 3400, Benito Berga; 1 id id id 600, en 2100, Santiago Chiape; 1 id id id 753, en 1600, Rodolfo Panelo; 1 id id id 753, en 3300, Esteban Perrail (hijo); 1 id id id 882, en 1700, Rosa B. de Liquietala; 1 id id id 987, en 2000, Benito Berga.

José M. de Yriondo y Cía.—

De estancias Ignacio Goñi e hijos. —1 toro Durham, núm. 0320, box 232, en 3000 $, comprador Adolfo G. Luro; 1 id id id 0368, id 777, en 2300, Tomás Clodera; 1 id id id 0346, id 432, en 2700, W. Goñi.

Cabaña San José, de Bernardo Wirsch — 1 toro Durham núm. 314, box 409, en 3300 $, comprador Pedro E. Gamen; 1 id id id 395, id 884, en 2200, Guillermo Rodlich; 1 id id id 405, id 885, en 2700, M. Uribelarrea; 1 id id id 412, id 883, en 3200, Santiago E. Bowen; 1 id id id 294, id 105, en 2400, Benito Besga; 1 id id id 384, id 752, en 1900, Miguel Cristeche; 1 id id id 390, id 750, en 1900, Bmé. Devoto; 1 id id id 388, id 751, en 2100, Otto Bontte.

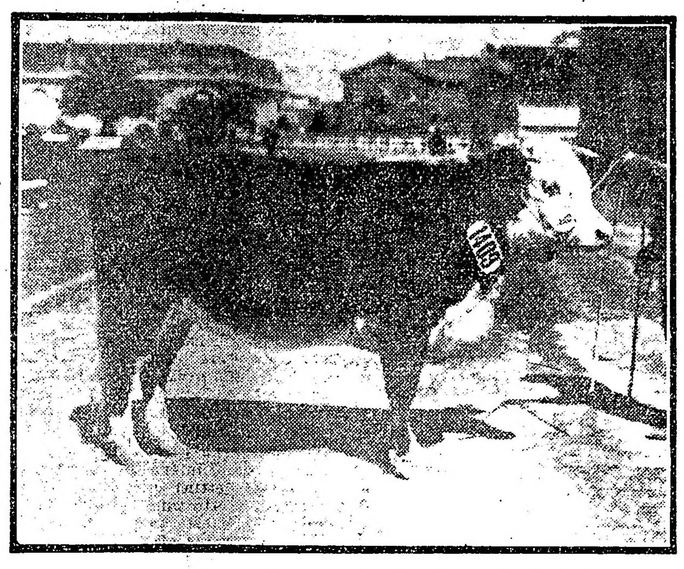

Número 1409. — "CHIMAHUA 55", primer premio en su categoría, de la cabaña "San Juan", del doctor L. Pereyra Iraola.

LAS VENTAS DE ESTA MAÑANA

A. Bullrich y Cía.—

Se iniciaron las ventas de esta mañana con los productos de la importante cabaña "El Dorado", del señor Alberto E. Castex, ganadora entre otros premios, del primero de la 7.a categoría, con su magnífico ejemplar "Dorado S. Prince", uno de los animales que, a juicio de los criadores, se ha destacado con mayores relieves en la actual exposición.

El precio de venta del hermoso toro fué de 30.000 pesos, en que lo adquirió la señora María J. de Pradere.

Siguió a continuación el remate, con "Earl of Iewden 18", un segundo premio de la categoría 6.a, en la que obtuviera "Best Duke" el primer premio y el campeonato de la raza Shorthorn, lo que pone de relieve la importancia del animal que se subastaba y que en definitiva fué adquirido en la suma de 20.000 pesos por el señor Juan J. Duran.

Siguieron de inmediato otros productos de "El Dorado":

Nro. 210, Viscount 11, comprador R. Arana, pesos 11.000.

Nro. 435, Italo, Runcimen y Cía., 7.000 pesos.

Nro. 438, Viscount 15, Botto y Althabbe, 6.300 pesos.

Nro. 155, Earl 15 of Iewden 16, E. Abasalo, 7100 pesos.

Nro. 631, Earl of Iewden 25, Dr. Moras, 5100 pesos.

Nro. 632, Viscount 18, E. Santamarina, 6400 pesos.

Nro. 436, Viscount 12, A. Leloir, 5100 pesos.

Nro. 71, Brilliant General, Inés S. de Cobo, 4700 pesos.

Nro. 907, Earl S. Blossom, A. Luro, 8200 pesos.

Nro. 116, Proud Earl, Jacinto Peralta Ramos, pesos 3700.

Nro. 634, Dorado's Hope, Juan Apheca, en 5000 pesos.

Nro. 633, Earl of Yewden 35, Antonio Lizazo, 3900 pesos.

Nro. 999, Viscount 21, Casimiro J. Gari, 3700 pesos.

Nro. 908, Earl of Yewden 29, J. Airazola, 6500 pesos.

Nro. 115, Earl of Yewden 15, Silvano Busteche, 6000 pesos.

Nro. 114, Creat Emperor, Antonio Azcona e hijo, 2900 pesos.

Nro. 784, Ring Leader, Sr. Laplace, 3900 pesos.

Nro. 785, Earl of Yewden 27, Sr. von Bernard, en 3000 pesos.

Nro. 904, Earl of Yewden 27, Ramón Halana, en 8200 pesos.

Nro. 782, Shenley's Hir, P. y A. Lemusse, 7700 pesos.

Nro. 309, Viscount 11, Sr. Acosta, 3400 pesos.

Nro. 783, Viscount 20, E. Santamarina, en 5500 pesos.

Nro. 630, Earl of Yeirden 26, F. Albizú, en 3800 pesos.

Nro. 905, Earl of Yewden 30, Juan Apeca, 4100 pesos.

Nro. 996, Earl of Yewden 34, Juan Apeca, 3000 pesos.

Nro. 995, Earl of Yewden 33, J. C. Coronado, en 2501 pesos.

Nro. 38, Viscount 2, Dr. Abel Ayerza, en 2700 pesos.

Nro. 998, Viscount 24, J. Iturre, 2200 pesos.

Nro. 1035, Earl of Yewdan 37, T. Gómez, en 2400 pesos.

Nro. 997, Earl of Yewden 36, B. Achával, en 2200 pesos.

Nro. 1055, Shenley Badelor 3, A. Ureta, 2200 pesos.

A las 12 del día terminaron las ventas de los ejemplares de la cabaña "El Dorado", que han tenido a su cargo los martilleros señores Iriondo y Bullrich.

Las ventas de la tarde—

Con la cabaña "La Josefina", del señor Pedro T. Pagés, se iniciaron las ventas de esta tarde.

Son conocidas las altas cualidades que destacan al establecimiento a que nos referimos, entre los principales del país, las recompensas recibidas en las exposiciones en que presentara sus productos, entre los que sobresalen el campeonato de la raza Shorthorn obtenido el año anterior con "Camp Hero", y que su distinguido propietario, reservara para su gran cabaña, lo que demuestra el interés de los criadores por los productos de "La Josefina", que alcanzaron los precios de que en otro lugar damos cuenta.

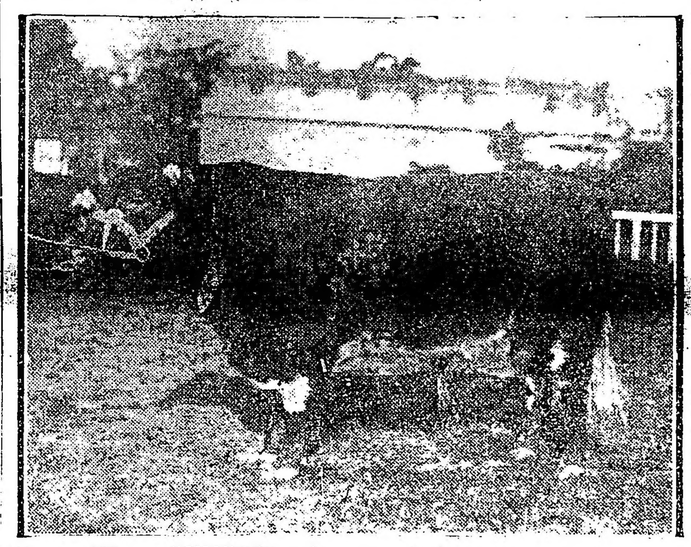

Número 492. — "CHARGE", primer premio de su categoría, de "La Josefina", del señor Pedro T. Pagés, ganadora del campeonato en el año anterior.

Cabaña "El Retiro"—

Inmediatamente de finalizadas las ventas de "La Josefina" se continuarán con los productos de "El Retiro", de la sucesión de N. Vivot, que también cuenta en su haber con premios de importancia.

La cabaña "El Retiro", fundada por el señor Narciso Vivot, ha efectuado siempre sus ventas en precios destacados, por lo que no dudamos que en el actual certamen ha de llegar a ocupar una importante actuación.

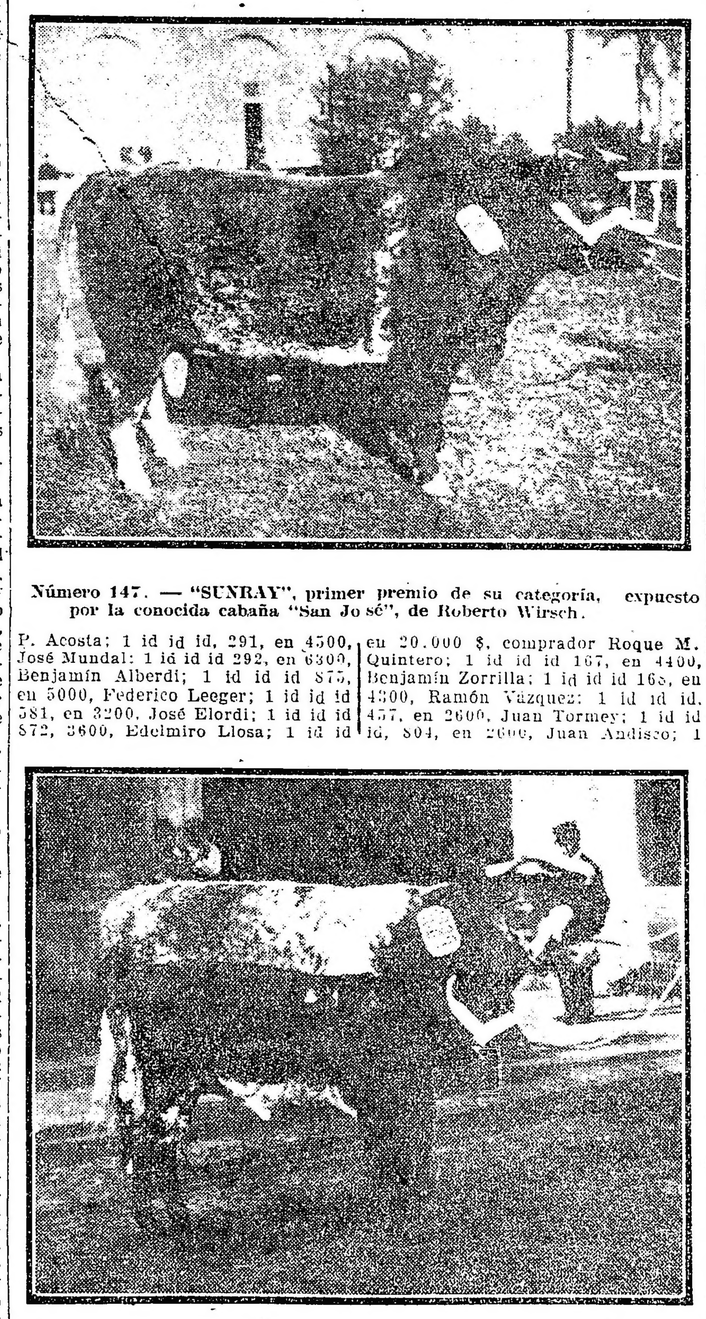

Número 437. — "DORADO'S PRINCE", primer premio de su categoría, de la cabaña "Eldorado", de Alberto E. Castex, vendido hoy a la señora María J. de Pradere en 30.000 pesos.

Número 147. — "SUNRAY", primer premio de su categoría, expuesto por la conocida cabaña "San José", de Roberto Wirsch.

Número 1289. — "CHRISTMAS CAROL 16", campeón hembra de la raza Shorthorn, con su cría, de la cabaña "Siltyton", de C. E. y B. Duggan.

Notas policiales

SUCESO MISTERIOSO

Un herido grave

La comisaría 1.a realiza diligencias para esclarecer un hecho de sangre producido anoche en la vía pública en circunstancias misteriosas.

De la víctima, José García, no se poseen mayores antecedentes; sólo se sabe que este individuo se presentó esta madrugada en el hospital Fiorito, de Avellaneda, para hacerse curar de una herida de arma blanca que presenta en el vientre.

No ha suministrado el herido mayores detalles con respecto a la persona de su agresor, y a la forma en que se desarrolló el hecho; al ser interrogado en el hospital García manifestó que había sido herido anoche en el Paseo de Julio y Cangallo, por un desconocido.

La declaración del herido, como se ve, no arroja mayor luz con respecto al suceso y bien podría ser que respondiera al propósito de ocultar la verdad para desorientar a la policía.

Existe la presunción, a ese respecto, de que García haya sido herido en riña y que, por razones fácilmente comprensibles, no le convenga confesar su participación en ella.

UNA AGRESION INSOLITA

En la comisaría 23 hizo esta mañana Marcelino Giménez, domiciliado en Terrero 941, una denuncia grave, cuya veracidad trata de constatar aquella dependencia.

El denunciante expresó que anoche a las 11.30 aproximadamente, sorprendió en un terreno baldío contiguo a su casa, a un individuo que, al ser descubierto, le hizo un disparo de arma de fuego, y se dió a la fuga.

Ha manifestado Giménez que no conoce a su agresor, y que no tiene, además, enemigos, lo que induce a suponer que se trata de un ladrón que asechaba la oportunidad de dar un golpe.

EN EL CUADRO TERCERO

Tentativa de evasión

En el departamento de policía ha estado a punto de producirse una nueva evasión de presos que pudo evitarse a tiempo mediante la intervención oportuna y rápida del subalcaide señor Eloy Arigos.

Este funcionario al efectuar esta mañana su acostumbrada visita de inspección a los cuadros, notó, no sin cierta sorpresa, que en el tercero, donde se aloja a 250 presos, habían sido limados los barrotes de la reja de seguridad.

Realizada de inmediato una requisa, fueron hallados ocultos, en lugar casi invisible, los instrumentos de que se habían servido los presos para llevar a cabo su proyecto; eran ellos una lima y tres sierras sin fin, cuya presencia en el cuadro no ha podido averiguarse hasta el presente momento.

Limados los barrotes de la reja, los detenidos esperaban, seguramente, la entrada de la noche para abandonar la prisión, propósito de fácil realización que ha quedado frustrado, como dejamos expuesto.

EN LA SECCION 33

Institución de ayuda mutua

El personal subalterno de la comisaría 33 ha creado una institución de ayuda mutua, que se denomina "General Simón Hormos", cuya comisión directiva está constituída en la siguiente forma:

Presidente, cabo Alberto Martínez; vicepresidente, sargento José B. Pérez; secretario, cabo Enrique Pereyra; prosecretario, agente Abelardo Morales; tesorero, sargento José S. Sosa; protesorero, cabo Severo Burgos; vocales: cabo Macedonio Lencina, cabo Ramón Corrales, cabo Benjamín Aguilar, cabo Manuel Burgos, agentes: Juan Laporte, Pedro A. Duberti, Mauricio Acuña, Antonio Vitullo, Martín Cuello, Juan Aguilar y Oscar H. Algarra.

La administración de los fondos y la revisión de las cuentas ha sido confiada al subcomisario de la sección citada señor Marcelino Mombello.

La secretaría funciona en la calle Paysandú 1590.

Comisión Municipal

LA SESION DE ANOCHE

NUEVOS PROYECTOS

Asuntos tratados

Bajo la presidencia del doctor Beiró, celebró sesión anoche la comisión municipal, con la asistencia de 14 de sus miembros.

Suprimida la lectura del acta de la anterior, por secretaría se dió cuenta de los siguientes asuntos entrados:

Mensaje del D. E. enviando las informaciones que se le requirieron sobre los proyectos de teléfonos automáticos, antecedentes que, a indicación del comisionado Fernández, fueron incorporados a la orden del día.

—Varios empresarios de teatros solicitan se les permita reducir el tamaño de las butacas de platea. A comisión.

—Los comisionados Pagliere, Guzzo y Beiró presentan un proyecto encomendando al D. E. gestione de los propietarios respectivos la adquisición de los terrenos afectados por la apertura de las calles Ferrari, desde su conjunción con la de Acoyte hasta el terreno donado por la sucesión Nazar; Hidalgo, desde su conjunción con Antezana, hasta la terminación de su trazado en Caubatí; Acoyte desde su conjunción con Ferrari hasta la traslación de su trazado en Ferrari; Cilles, desde el punto extremo de su trayecto actual, entre Acoyte y la prolongada Hidalgo, hasta el terreno donado por la sucesión de Nazar, es decir, en la parte del trazado de dichas calles que no sea de propiedad de la sucesión Nazar, con el grado "ad referéndum" los convenios que correspondan.

En el caso de que no sea posible llegar a un acuerdo en las gestiones que se lleven a cabo, el D. E. iniciará juicio de expropiación de acuerdo con la ley de la materia.

—El señor Aguilar, por su parte, presenta el siguiente:

Por propia iniciativa, o por denuncia de diez vecinos, cuando se trate de toque de campana de iglesia, el D. E. determinará si el caso denunciado excede los límites de una razonable tolerancia, y en caso afirmativo, el D. E. así lo hará saber a quien corresponda, para que se limite el uso inmoderado o molesto.

En caso de persistencia, a pesar del aviso formulado, será reprimido con una multa de 50 pesos cada reiteración.

—Se dió cuenta asimismo de otro proyecto de los señores Buich, Nela y Unanue, autorizando al D. E. a establecer alumbrado de alcohol en los diversos centros de población comprendidos en la zona de las calles Lacarra, Carrasco, Avenida General Paz, Provincias Unidas y Gaona, y a instalar alumbrado eléctrico en las calles Asamblea desde Beauchef a Emilio Mitre, Rivadavia desde Argerich a Virgilio y en el perímetro comprendido por las calles San Ramón, Holgueras, Lacarra, Carrasco, Directorio y Gaona.

Los tres proyectos anteriores fueron fundados brevemente por los comisionados Nela, Aguilar y Guzzo, destinándose a estudio de las comisiones respectivas.

Sobre tablas, se aprobó un proyecto de minuta del señor Aguilar, en el sentido de que el D. E. haga cumplir lo establecido por el artículo 45 de la ordenanza de tráfico, con la excepción referente al transporte de materiales destinados para las obras de edificación.

Seguidamente, por moción del señor Fernández, se trató sobre tablas y se sancionó un proyecto de minuta por el cual se pide al D. E. realice las gestiones tendientes a que el gobierno exima a la municipalidad de los derechos por inspección y certificación de los títulos de propiedad comunal.

Luego de un cambio de ideas, se resolvió incorporar a la orden del día, para tratarlo en la próxima sesión, el convenio celebrado entre el intendente y los concesionarios de palcos y plateas del teatro Colón.

Por último, se aprobaron los siguientes asuntos:

Convenio celebrado entre la municipalidad y don Felipe Oneto sobre venta de una fracción de terreno ubicada en la calle Boedo 1692, con destino a la rectificación de dicha arteria; concediendo un subsidio graciable a la viuda del electricista de la municipalidad, don Francisco Gengurelli; mandando devolver a la congregación de las Hijas del Sagrado Corazón de Jesús la suma de 60 pesos, pagada por derecho de reducción de cadáveres en el cementerio del Oeste; autorizando al departamento ejecutivo a abonar a la sociedad anónima La Vascongada, la suma de 24.717.50 pesos por provisión de leche; convenio celebrado entre la intendencia y doña Santina Roca de Garzillone, sobre venta de un terreno para rectificación de la calle Boedo; mandando pagar varios créditos por publicaciones.

ANTEOJOS y LENTES

GRIENSU

Especialistas en la ejecución de recetas

Grimaldi y Subirana

FLORIDA, 118

Unión Civica Radical

COMITE DE LA CAPITAL

Reunión de esta noche

En su local Suipacha 156, celebrará reunión ordinaria, esta noche a las 9, el comité de la capital, con objeto de seguir tratando varios asuntos de orden interno, pendientes de resolución.

La comisión de poderes del comité estudiará los antecedentes de la última elección de autoridades que tuvo efecto en la sección 15 (San Bernardo), no siendo difícil que ella sea aprobada en la misma reunión.

CIRCUNSCRIPCION 10.a

Balvanera Sud

La comisión directiva del comité de la circunscripción 10.a Balvanera Sud, se reunirá mañana en su local de costumbre, para tratar varios asuntos de importancia.

CLUB CORONEL MARTIN D. IRIGOYEN

Circunscripción 14.a

Para hoy están citados los miembros que componen la C. D. del Club Radical Coronel Irigoyen, del Plata, con el objeto de tomar posesión de sus respectivos puestos. Esta es la primera reunión que efectuará el club desde su fundación, habiéndose instalado la secretaría en la calle Carlos Pellegrini 456.

SUBCOMITE 7 DE ABRIL

Balvanera Sur

En el local de este subcomité, Moreno 2065, se llevó a efecto anoche una conferencia de propaganda, ante un público numeroso, superior a mil personas.

Disertaron sobre temas de actualidad, los ciudadanos doctor Rogelio Araya, doctor José P. Tamborini, Andrés F. Ventre, clausurando el acto Virgilio A. Lasca.

Todos los oradores fueron muy aplaudidos.

En el mayor orden y en medio de vivas al partido y al presidente de la República, se disolvió en seguida el público, que escuchó con interés la palabra de los oradores.

Municipales

ADMINISTRADOR GENERAL DE SUMINISTROS

Por decreto de hoy ha sido confirmado en el cargo de administrador general de suministros, el señor Luis Ventura Mohando, antiguo servidor de la repartición, que venía desempeñándolo interinamente.

PALACIO DE JUSTICIA

TURNOS

Fuero Civil — Juez doctor Juan Carlos Lagos, con los secretarios doctores Palleja, 19 y 26; Pagano, 20 y 27; Vincent, 21 y 28; Beretervide, 22 y 29; Barraquero, 24; Achával Rodríguez, 25.

Agente Fiscal — Doctor Gastón F. Tobal.

Asesor de Menores — Doctor Daniel Llambí.

Recusaciones — Juez doctor Roberto Bunge.

Fuero Comercial — Juez doctor Alberto Estrada, con los secretarios doctores Curutchet, 19, 24 y 28; Grandoli, 20, 25 y 29; Jordán, 21 y 26; García Calvo, 22 y 27.

Agente Fiscal — Doctor M. Vedia y Mitre.

Recusaciones — Juez doctor F. Martín y Herrera.

CONVOCATORIAS Y QUIEBRAS

En el juzgado del doctor J. B. Estrada, secretaría Faré, se efectuó la junta de verificación de créditos, de la convocatoria Gil Thirión. El contador informante, señor Díaz, apreció el activo en 308.467.68 pesos y en 341.537.17 pesos el pasivo. Fué aceptada la adjudicación de bienes, designándose a la firma Leduc, Saint Ives y Cía., para desempeñar el cargo de liquidadores. Los honorarios del contador quedaron regulados en pesos 4000.

—Por el mismo juzgado y secretaría, se dictó auto ordenando el levantamiento de la quiebra que pesaba sobre el comerciante José Ansalene.

—El convocatario don Miguel López Cabanillas, presentó en el juzgado del doctor Martín y Herrera, secretaría Britos, una propuesta de concordato en la que ofrece pagar el 20 por ciento de sus deudas, en dos cuotas y a 6 y 12 meses de plazo respectivamente.

—En la asamblea de acreedores de La Refinadora de Aceites, que se realizó en el juzgado del doctor Alberto Estrada, secretaría Grandoli, quedaron regulados en 2100 pesos los honorarios de la sindicatura.

LOCION HIGIENICA DE EUCALIPTUS

DE RUIZ Y ROCA

Indispensable para el cuidado del cabello. Quita totalmente la caspa, suaviza y vigoriza el cabello e impide su caída. No hay nada mejor. La recomiendan los médicos.

Pídase en las buenas farmacias, tiendas, peluquerías y perfumerías.

CRONICA SOCIAL

El anuncio del estreno del film cinematográfico "Flor de durazno" que se efectuará el viernes 28 del corriente en el teatro Coliseo, ha despertado una espectativa general, que ha de traducirse, sin duda, en un gran lleno la noche de la velada.

A la novedad de la película, de asunto y de escenario nacionales, con el argumento de la conocida novela del doctor Gustavo Martínez Zuviría, se une para asegurar el éxito el fin benéfico a que se destina la primicia, pues como es sabido, el producto de la fiesta será para la escuela-taller de Santa Filomena.

Buena parte del teatro ha sido ya colocada. La comisión atiende el pedido de localidades en Callao 764 y teléfono 993 Juncal.

Patrocinan esta velada las señoras:

Josefina Achával de Cantilo, María Salomé Freyre de Iriondo, Lola Cueto de González, Etelvina González Chaves de Terello, María Magdalena González de Solá, Dalmira Cantilo de Gallardo, María Aurelia Idiarte Borda de Goyeneche, Estela García Mérou de Elizalde, Ernestina Gascón de Carranza, María Ignacia Hueyo de Moreno, Celia Sahores de Luro, baronesa de Marchi della Costa, Carmen Díaz Vélez de Alvarez de Toledo, Leticia L. de López Bancalari, Sara Lacroze de Martínez de Hoz, Berta Fleurquin de Monsegur, Catalina Pirovano de Pirovano, Dalinda Rojas de Rodríguez, Avelina Mantilla de Sarmiento Laspiur, Lucía Duhalde de Duchesnois, Carmen Llobet de Prins, Arminda Thwaites de Ramos Mejía, Enriqueta Blaquier de Rocha, Celina Cranwell de Coelho, Angélica Gómez Pombo de Gómez Aguirre, Adela Villar de Polavieja, María Eloísa Jiménez Videla de Miguens, Carmen Leloir de Acosta.

Señoritas: Agustina Robbio Blaquier, María Carlota Jiménez Bustamante, Sara Molina, Elena Schóo Lastra, Elena Llobet, Emilina Racedo, Elena Matienzo, María Emilia de la Silva, María Teresa Klappenbach, Julieta Gandolfo, María Luisa Bousom, Rita Ferrer, Rita Molina, Albertina Cruz, Esther Gandolfo, Celia Idiarte Borda, Genoveva Molina, Carmen Molina Carranza, Josefina Láinez, Esther Amadeo Lastra, Matilde Idiarte Borda.

* * *

El señor Carlos Díaz Vélez y señora Matilde Alvarez de Toledo de Díaz Vélez celebrarán el lunes próximo el 25.o aniversario de su casamiento.

Con tal motivo asistirán a las 11 a. m. a la misa diaria que tienen instituída en la capilla de las adoratrices y por la tarde recibirán a las personas que deseen saludarlos.

* * *

El 4 del mes próximo a las 5.30 de la tarde, será bendecido en la iglesia de la Merced el casamiento de la señorita Sara Tornquist con el doctor Alejandro E. Shaw.

Serán padrinos la señora Rosa Altgelt de Tornquist y el señor Alejandro Shaw.

En el acto civil actuarán como testigos, por parte de la novia, los señores Martín Tornquist, Carlos A. Diehl, Carlos Alfredo Tornquist y Benjamín Muñiz Barreto, y por parte de la novia, los señores Enrique Fynn, José María Paz Anchorena, Ramón López Lecube (hijo) y Marcelo Lobos.

* * *

La señora Susana Rodríguez de Quintana reunirá esta noche a comer a un grupo de damas y caballeros de su amistad, en su residencia de la calle Rodríguez Peña.

Han sido invitadas las señoras María Correa Morales de Saguier, Josefa Alvear de Errázuriz, Elvira de la Riestra de Láinez, Julia Elena Acevedo de Martínez de Hoz, Mercedes G. de Santamarina, Adela Quintana de Moreno, Delia Alvear de Ocampo, María Luisa Quintana de Rodríguez Larreta, Enriqueta Salas de Anchorena, Agustina Constanzó de Malaver.

Señores: Enrique Larreta, Joaquín S. de Anchorena, Fernando Saguier, Narciso Ocampo, ministro del Brasil señor Pecanha, Manuel Láinez, Matías Errázuriz, Miguel A. Martínez de Hoz, conde de Orlowsky, Alberto Malaver, Carlos Unzué, A. Rubinstein, Luis Izquierdo y Jorge Matte.

Además, la señora María Luisa Quintana de Rodríguez Larreta ha invitado, para después de la comida, a un grupo de amigas de sus hijas María Luisa y Susana Larreta Quintana, lo que dará lugar a que la reunión se prolongue luego en animado baile.

* * *

[illegible] social y conocidas personalidades de la política y de la diplomacia estuvo la recepción de ayer en la legación de Chile, con motivo del aniversario patrio de ese país.

La concurrencia fué gentilmente atendida por el ministro de Chile, señor Figueroa Larraín, su señora Leonor Sánchez de Figueroa Larraín, sus hijos y el secretario de la legación señor Maquieira.

El presidente de la República doctor Hipólito Irigoyen, envió su saludo, por intermedio del coronel Martínez Urquiza.

Hasta entrada la noche, los salones de la legación se vieron muy animados.

* * *

Como todas las fiestas realizadas en casa del doctor Angel Gallardo y señora Dalmira Cantilo de Gallardo, la de anoche fué, dentro de sus limitados contornos, un torneo elegante de belleza, distinción y alegría.

La señorita Beatriz Gallardo, que celebraba su cumpleaños, recibió los plácemes de los invitados, como durante el día se había visto rodeada de flores y mensajes de congratulación.

Se bailó hasta altas horas, dentro de un ambiente de juvenil entusiasmo, que fué la característica de la reunión.

Verdadero derroche de agasajos y obsequiosidad hizo la señora de Gallardo con los asistentes a la fiesta y así todos pudieron retirarse llevando las más gratas impresiones.

Asistieron las señoras:

Silvina Lynch de Estrada, Magdalena Bosch de Harilaos, Angélica García de García Mansilla, Lola Barrenechea de Larguía, Josefina Achával de Cantilo, Adelia Harilaos de Olmos, Felicia Dorrego del Solar, Carmen Alvear de Christophersen, Hortensa Aguirre de Leloir, Elisa Alvear de Bosch, Zulema Videla Dorna de Martín, Ernestina Guerrico de Carballido, Sofía Pontaut de Cantilo.

Señoritas: Elisa Harilaos, Elvira Castro Soto, Ercilia Murga Lynch, Jovita García Mansilla, Delia Obejero, Matilde Méndez, Lucía de Bruyn, Lola Larguía, Josefina Cantilo Achával, Rosa García Mansilla, Carmen Christophersen, Carmen Carballido, Enriqueta del Solar Dorrego, Elvira Jacobé, Elisa y Teodelina Bosch Alvear, Rosa Murga Lynch, María Elena Pontaut, Clara Acosta, Marta Leloir.

* * *

Continúan recibiendo donaciones las señoras organizadoras de la kermesse norteamericana que se inaugurará el 21 del corriente, a bneficio de la Cruz Roja.

Una de las donaciones más interesantes es la del señor Stimson, embajador de los Estados Unidos. Ha regalado muchos libros firmados por sus autores, y además 100 ejemplares de la última obra suya ttulada "The Light of Provence" (La luz de Provenza). Es un poema histórico que trata de la invasión de los francos en la antigua Provenza y la destrucción de la cultura latina. Cada ejemplar lleva el autógrafo del señor Stimson y se venderán en el quiosco de libros.

Además en el quiosco de librería se venderá un libro de cocina con recetas prácticas y probadas editado por la Sociedad Patriótica de Damas Norteamericanas, que llevan las firmas de sus autoras y que están redactadas en inglés y en español.

* * *

En honor del subsecretario de relaciones exteriores, doctor Diego Luis Molinari, y festejando su reciente actuación diplomática en la embajada argentina a Bolivia, Perú y Chile, se celebrará mañana un banquete en el restaurant Conte.

Invitan para esta demostración, los señores:

Teodoro Becú, Miguel Cogorno, Víctor Barón Peña, Eduardo Madariaga, Juan Figarol (hijo), Leonidas Anastasi, Juan F. Meitín, Santiago Baqué, Jorge M. Amuchástegui, Ramón E. Reboratti, Rómulo D. Carbia, José A. Basilico, Juan L. Delfino, Juan A. Moyano, Aníbal O. de Roa, Raúl Chilibroste, Alberto Massa Barruti, P. Ernesto Martorell, Otto Krause Arnim, Francisco M. Alvarez, Rómulo Zabala, César Caría, Eduardo Tomaszewsky, Héctor I. Aparicio, Pascual Passarella, José L. Rodeyro, Eloy Castellanos Villanueva, F. Antonio Salom, Ricardo Liceaga, Joaquín Vergara Campo, Félix A. Valle, Lindor Delfino (hijo), Gregorio M. Segovia, Luis M. Passo Viola, Enrique Agra, Oscar H. Solari, Juan A. Mandrick, Víctor Spota, Leopoldo G. Castiella, Jerónimo Angli, Jorge I. Azamor, Carlos M. Merlini (hijo), Luis Ibarra, Alejandro Avalos, Lorenzo Dagnino, Alberto J. Vignes, Ernesto Basilico, Alejandro Madariaga, Juan Carlos Crotta, Walter Jakob, J. Alejandro Beboratti, Julio E. Jaeschke, Oscar Daverio, Leandro Meiners, Héctor R. Brau, Raúl B. Delfino, Guillermo Watson, José A. Castellanos Villanueva, Horacio Araujo, Eduardo E. González, Luis V. Brian.

* * *

Reuniéronse ayer por la tarde, en casa de la presidenta, señora Ana Parravicini de Insiarte, las damas vicentinas de la parroquia de la Piedad, con el objeto de tratar varios asuntos relacionados con la marcha de la institución.

Presidió la reunión el director monseñor Carranza. Después de leída el acta, se procedió a atender los pedidos de habitación en las casas de pobres, reparto de bonos para víveres, y por último, de la organización de un festival que se realizará en la primera quincena del mes próximo con el objeto de recolectar fondos para sostener las obras benéficas que sostiene la conferencia.

Asistieron a la reunión las señoras Cirila Suárez de Perdriel, Teresa Gardeazábal de Romero, María Justa Reynoso de Reynoso Cabral, Carolina González de la Cárcova, María H. de Henestrosa, Rosario Gardeazábal de Díaz Rivero, Carolina Romero Pizarro, etc.

* * *

El 30 del corriente, la compañía francesa del Odeón dará una función extraordinaria a beneficio de los asilos maternales de la Sociedad Damas de Caridad, que preside la señora Carolina Estrada de Martínez.

La comisión organizadora se reune en el asilo "Constanza Ramos Mejía de Bunge", calle Paraguay 1252, donde pueden dirigirse las solicitudes de localidades, habiéndose ya vendidos numerosos palcos y plateas.

* * *

El señor Juan Antonio Acosta que ha permanecido más de un año en Mendoza, en misión de la dirección de impuestos internos, regresará definitivamente a esta capital el miércoles de la próxima semana.

También vendrán los señores Oscar del Pardo y Alfonso Nágera Ezcurra, funcionarios de la misma repartición que también son trasladados a Buenos Aires.

* * *

Esta mañana se efectuó el sepelio de los restos de la señora Filomena Cortesse de Massey, cuyo fallecimiento, ocurrido ayer ha sido muy lamentado en nuestra sociedad donde se hallaba extensamente vinculada.

* * *

Entre algunos educacionistas caracterizados ha surgido la iniciativa de una excursión a los lagos del Neuquén, región famosa por sus bellezas naturales.

Las conferencias recientes del señor Emilio B. Morales en varias escuelas y las descripciones consignadas en su libro "Lagos, selvas y cascadas", han hecho nacer el deseo de conocer aquellas maravillas de nuestra patria, buscando motivos de deleite e ilustración a la vez.

A la cabeza de los iniciadores figura la profesora señorita Day, que ya anteriormente realizó una visita a los valles de Humahuaca.

La excursión que se proyecta se realizaría a fin de año, en la estación propicia y se espera contar con muchos adherentes.

* * *

Esta tarde serán inhumados en el cementerio del Norte los restos del señor Emilio F. Marín, caballero extensamente vinculado y a quien adornaban relevantes condiciones de carácter.

El extinto desempeñó varios cargos públicos de importancia, señalándose por su dedicación e invariable corrección de procederes, condiciones que le merecieron general estima.

* * *

Habiéndose suspendido por diversos inconvenientes el festival anunciado para el 26 del corriente en el Colón, a beneficio del Patronato de la Infancia, la comisión hace saber a las personas que hubiesen adquirido entradas, que pueden retirar el importe en Charcas 715.

* * *

En el Splendid Theatre se celebrará esta noche el festival patrocinado por los alumnos del colegio nacional Bernardino Rivadavia.

Entre los números del programa figuran comedias, bailes clásicos y la rifa de un ponney que será sorteado entre la concurrencia.

La simpática acogida que ha tenido esta fiesta, le asegura un feliz éxito.

* * *

Se efectuaron esta mañana en el cementerio de Disidentes las exequias de la señora Ada Mary Hooton de Cabrett.

La señora de Cabrett era esposa del señor H. C. Cabrett, administrador del ferrocarril Central Córdoba, y se hallaba muy vinculada a familias británicas y argentinas, entre las que contaba con múltiples y merecidos afectos.

* * *

De Montevideo, con fecha de ayer:

Víctima de la cruel dolencia que desde hacía un año minaba implacablemente su organismo, ha fallecido hoy don José Shaw, una de las figuras de mayor relieve de nuestro ambiente social.

Implica en verdad una pérdida dolorísima para nuestra sociedad, el fallecimiento del señor Shaw, por cuanto se reunían en él, en el más íntimo consorcio, las cualidades más salientes del perfecto caballero. Era, en efecto, don Pepe Shaw, — como cariñosamente le llamaba todo el mundo— el prototipo del hombre bueno a carta cabal, que sabía hacerse querer y respetar por todos cuantos le trataban, sin poner de su parte, para lograrlo, nada más que su hidalga sencillez.

Si bien nacido en la Argentina, se hallaba vinculado a nuestro país, por muchísimos años de residencia aquí, donde su hogar era centro de distinción.

Queriendo al Uruguay con el mismo intenso afecto que a su propia patria, don José Shaw se interesaba por todo lo que para nosotros significaba un programa.

Llegó a ocupar, en distintas oportunidades, la presidencia de instituciones de tanta importancia como el Club Uruguay, el Jockey Club y la Asociación Rural, formando parte, además, del Directorio del Banco Comercial y del Consejo de Administración del Puerto.

La generosidad, era además, una de sus cualidades características. Nadie llamaba en vano a su puerta en demanda de auxilio. Y cuando se trataba de proteger a instituciones de beneficencia, sus sentimientos filantrópicos brillaban con los destellos que prestan el señorío y la opulencia.

El fallecimiento del señor Shaw, — cuyo sepelio ha de resultar una verdadera demostración de duelo — enluta entre otras, a las siguientes familias de ambas orillas del Plata:

Shaw, Zumarán, Fynn, Sienra, Carcano, Olmedo, Arocena, Blanco Acevedo, Caprile, Antuña, Wells, Usher, Alvarez, Barrozo, Saavedra, Nery, Saivañak, Bell, Morra, Villegas, Pareja, Howard, Lisboa, Jefferies, Pérez Butler, etc.

—Falleció anoche a las nueve el señor Cassio A. Farinha, antiguo y respetable caballero brasileño, que desde hace largos años residía entre nosotros.

La actuación del señor Farinha en su carácter de corresponsal de varios órganos de la prensa fluminense fué muy importante, habiendo fundado entre nosotros el diario "A Patria".

Por sus condiciones caballerescas el extinto gozaba en vida, de merecidas simpatías que se evidenciarán elocuentemente en el acto de su sepelio.

* * *

De Belgrano:

Se realizará esta noche en el Mignon Palace el festival anunciado, a beneficio del taller de aspirantes vicentinas de la Inmaculada Concepción de Belgrano.

El programa es muy atrayente y son numerosas las familias que han retenido localidades.

Patrocinan la fiesta las señoritas:

María Rita Balcarce, Sofía Anneyra, María Mercedes Estéves, Raquel Sagasta, María Pearson, Angeles Estéves, Delia Merlo, Gerónima Arzeno, Rosa Sorrosa García, Cristina Segurola, Tula Sardá, María Sardá, Emilia Arzeno, Sara y Esther Cibils Aguirre, Estela y Lucrecia Basavilbaso, Graciela Gradín, Lucrecia Ramallo, Emilia y Lydia Barberis, Delia Dutton, Mercedes Méndez, Josefina Silva, Angélica y Celia Cané, Mercedes Urdapilleta, Matilde Quiroga Furque, María Elena Morillo, Alcira Meyer Arana, Carola Soriano, Delfina Vidal, Lola y María Teresa Casá Lynch, Angélica D'Amico, Estela Vignoles, Celina e Irma Williams Hurtado, Delia Pont Lezica, María Matilde y Margarita Olga Paats, María Elena Arzeno, Celina Conde Cordero, María Esther y Carmen Pedezert, María Isabel Zambonini Davies, Haydée Carranza, Lola Santillán Padilla, Victoria Merlo, Amelia Etchegaray, Ofelia Storni, María Luisa Iribarren, María Gorostiaga, Celina Savignon, María Esther Peró, Luisa y Fany Villanueva, Mercedes Derkiem, Beatriz Shon, Sofía Cibils Aguirre, Elena Urdapilleta, Carmen Brewer, María Aberastain Oro, Delia D'Amico.

* * *

El sábado próximo se efectuará la boda de la señorita Carmen Pérez Catán con el doctor Julio Facio.

La ceremonia se realizará en el templo de San Nicolás de Bary, a las 11 de la mañana, con misa de esponsales, siendo padrinos la señora Gervasia Facio de Vilgré y el doctor Enrique S. Pérez.

En el acto civil intervendrán como testigos los señores Enrique y Mauricio Pérez Catán por parte de la novia y los señores Máxmo Paz, doctor Marcelo Viñas y Germán Facio por la del novio.

Los desposados partirán a La Plata, donde fijarán su residencia.

* * *

La consagración del enlace de la señorita Delia Iturralde con el capitán de fragata señor Carlos María Valladares, se realizará a mediados del mes próximo.

La ceremonia religiosa se efectuará en la iglesia de San Miguel Arcángel celebrándose después en casa de la familia de la novia una recepción.

Festejando una fecha de familia, el señor Francisco Williams y señora Celina Egaña, ofrecieron ayer un almuerzo íntimo.

* * *

Esta noche será servida en el Plaza la comida con que los amigos del doctor Héctor Núñez le obsequiarán festejando la terminación de sus estudios diplomáticos y la lúcida iniciación de su carrera en la embajada que presidió el doctor Saguier.

Se han recibido numerosas adhesiones.

Ofrecerá la demostración el doctor José León Suárez.

* * *

El capitán de fragata señor Carlos Lartigue y su hija Rosa Lartigue ofrecerán hoy una fiesta en honor de la señorita Esther Arza, que contrae enlace próximamente con el doctor Ernesto Camotti.

* * *

Festejan hoy el 50.o aniversario de su casamiento el señor Juan Cabastreme y señora Ana Bell, quienes recibirán a sus relaciones que con tal motivo pasen a saludarlos esta tarde.

* * *

Fueron inhumados ayer en el cementerio de Disidentes los restos del señor Juan Collinswood Hardy, que fué tesorero del consejo escolar número 12, presidente de la sociedad de fomento de Villa del Parque, miembro del club social de la misma localidad, empleado importante del ferrocarril del Oeste, etc.

* * *

Por el señor Manuel Richard Lavalle se oficiaron misas esta mañana en la iglesia de San Miguel, asistiendo numerosa concurrencia.

* * *

En el sorteo de la rifa a beneficio de la parroquia de Nuestra Señora del Rosario, resultaron premiados los números 546, 645, 657, 382, 702, 257, pudiendo retirarse los premios en la calle Díaz Vélez 3888.

* * *

Se efectuó el sorteo de la rifa organizada por las Hijas de María de San Nicolás a beneficio del fondo de caridad de dicha congregación, resultando premiados los números 233, 428, 521 y 724.

Los premios pueden retirarse en casa de la señorita Estela Costa, calle Las Heras 1735.

* * *

El 8 del mes entrante será consagrado el enlace de la señorita Irene Esther Apaolaza, con el señor Arnold Etchebehere.

La ceremonia se efectuará en la mayor intimidad.

* * *

En vías de un completo restablecimiento, el doctor Fermín Rodríguez.

—Guarda cama, la señora María Antonia Uribelarrea de Cabral Hunter, siendo su estado como el de su hijita, satisfactorio.

—Enfermo, el señor Samuel Ayarragaray.

—Continúa enferma, la señora Ana Piñero Pacheco de de la Serna.

—En el mismo estado, la señora Carolina Tonkinson de Gondra.

* * *

Han llegado:

De Alta Gracia, el señor Máximo Landívar.

—Del Paraguay, los señores Arturo H. Massa y Luis Soria y familia.

—De Corrientes, el ministro de Hacienda de esa provincia, señor Manuel Bermúdez.

—De Chile, el señor Marco Aurelio Yavar H. y su hermana, señorita Bertha Yavar H.

* * *

Han partido:

Para Salta, la señora Mercedes Ortiz de Isasmendi.

—Para Montevideo, el señor Alberto García Hamilton.

—Para Córdoba, el diputado nacional Wenceslao Carranza.

—Para el mismo punto, el señor Enrique Amaya y familia.

—Para su establecimiento en Pringles, el señor don Ramón Díaz, su señora Modesta de la Vega, sus hijas Aurolinda y María Modesta y la señorita Nilda Rachou Vega.

—Para Mendoza, el señor Pedro Vieyra Latorre.

* * *

De La Plata:

En memoria del doctor Camilo Salinas y de su hijo Camilo Aurelio, el centro de ex alumnos de Don Bosco hará celebrar una misa mañana a las 10 en la iglesia del Sagrado Corazón.

Presidirá monseñor Terrero y rezará la misa el guardián del convento de San Francisco.

A esta ceremonia concurrirán el interventor nacional, el ministro de instrucción pública, etc.

—Muy lamentado ha sido el fallecimiento del joven periodista León S. Canevari, acaecido a los 23 años.

FABRICA E IMPORTACION DE MUEBLES
Casa Fundada en 1884
ARTURO BARZI
TAPICERIA Y CORTINADOS
RIVADAVIA 2201

ARTE Y TEATRO

TEATRO FRANCES

"LA RAFALE"

Una de las obras más intensas y profundamente humanas del insigne Bernstein. Acción nerviosa y progresiva que se inicia en la tercera escena del primer acto al mismo tiempo que se desarrolla la exposición, sintética y sin hojarasca de vano relleno. Un "trozo de vida" palpitante con la suma de amor abnegado y ardiente que pueda llenar el alma de una mujer y llevarla al sacrificio deliberado de la propia honra y de la tranquilidad egoísta de los demás. "La Rafale", cosa de todos los tiempos, de todos los días, de todos los ambientes universales: el "fin del mundo", allí donde comienza y arde la pasión amorosa que todo lo absorbe y lo reduce todo a pavesas...

En las situaciones de mayor interés, el público porteño de las "extraordinarias" ríe, ingenua y bobamente, como si las réplicas irónicas entrañasen comicidad irresistible. Se sufre, de veras, con esas intempestivas explosiones de supremo mal gusto, que revelan ineducación artística o incomprensión de los términos exactos en que se dicen las cosas. Y eso, ¡que todos los años vuelve a repetirse el caso, con desesperante unanimidad! ¿No habrá esperanza de que eso cese, algún día?...

La interpretación estuvo francamente a la altura de la obra. Regina Badet puso todo el fuego de su temperamento en el rol difícil y complejo de Helene de Bréchebel, dando a la heroína de la hermosa página de amor todo el fuerte relieve que exigé su psicología. Psicología sencilla, por otra parte, en la vida, como la de toda impulsiva, esclava de sus sentidos y de sus nervios; pero buena, de toda bondad; capaz de los sublimes egoísmos, de enfangarse junto con el objeto de su pasión para igualarse con él, moral o inmoralmente. Magistral la escena del 2o. acto, entre Elena y su padre, el barón Lebourg, encarnado con mucho ajuste por Mr. Malavié. En la antepenúltima del tercero, Regina Badet estuvo admirable; anuló todo conato de comparación, "viviendo" su rol como debe hacerlo toda actriz verdaderamente dueña de los recursos de su arte.

Conocemos la susceptibilidad un tanto huraña de los actores afamados. Sabemos que les disgustan los reparos, por más que algunas veces, afecten el no tomarlos en cuenta, acogiendo su expresión con un filosófico encogimiento de hombros... André Brulé hizo un "gran señor" en el rol de Robert de Chacéroy; un aristócrata de piés a cabeza; pero... ¿nos permitirá decirle que le encontramos un poco... un poco monótono en el conjunto de su papel, sobre todo desde el punto de vista verbal, en el último acto? Puso elocuentísima intención, es cierto, en el largo beso que da a la carta destinada a Elena, antes de suicidarse, y cuidó con perfecto dominio del carácter del jujgador vencido, todos los detalles de exteriorización del mismo. Pero... el tono grave y "trainant" de su elocución es un poco, demasiado, el mismo en todo momento. Nótese que nos referimos a un detalle; no se nos tache de exigentes ni quisquillosos; pero estamos aquí para decir lo que pensamos y así lo decimos, sencillamente.

Cuando, después de varias consecutivas representaciones de una compañía, se ha dicho de cada elemento de ella lo que se cree, o se ve que constituye sus cualidades o sus defectos, la crónica subsiguiente se torna una monótona redundancia. La insistencia sobre las cualidades agrada al interesado, pero no sobre sus lunares. Algunos tachan esta disconformidad, de prueba de mal gusto, cuando no de inquina personal. Y de todos modos, nadie quiere acomodarse con el laconismo de cuatro líneas de simple crónica.

¿Entonces?... ¿aplauso global y sin restricciones? no; no es posible. Nosotros no lo consentimos: ni con actores extranjeros, ni con los de casa, tampoco. Acaso sea esta modalidad nuestra un defecto temperamental; mas, lo lamentamos mucho: nos sentimos incapaces de cambiar.

R. M.

GACETILLA

EN EL COLON

Anoche a las 8.45 se debió suspender la función porque el conflicto surgido entre la empresa del teatro y la de los bailes rusos (es decir los representantes Diaghileff), con motivo de la intervención de Nijinsky en ciertas representaciones, llegó a un punto álgido, que todavía no ha tenido una resolución.

ODEON

Esta noche en función de abono, la compañía dramática francesa Brulé, pondrá en escena por primera vez la pieza en cinco actos "La vie de Bohème", original de Theodore Barrière y Henry Murger.

El papel de Rodolphe estará a cargo del primer actor André Brulé y el de Mussette será interpretado por Mlle. Regina Badet.

En el cuarto acto en la "soirée" en casa de Cesarine de Rouvres habrá los siguientes números:

"Mon vieil habit", de Béranger (poësie dite par M. Ray-Marot); "La demande en mariage", de Loïsa Puget (duo chanté par Mme. Thérèse Cernay et M. Georges Cahuzac); "On demande une bergère" (Chanson ancienne, par M. Gildés); "Les hussards de la Garde" (chanson ancienne, par Mlle. Marthe Fabry).

OPERA

Por primera vez pone en escena esta noche la compañía Salvat-Olona la bella comedia de Linares Rivas "Fantasmas", una de las más celebradas del fecundo autor. Irá precedida del entremés de los hermanos Quintero "A quien me recuerda usted", interpretado por la señora Tressols y señores Vehill y Tressols.

Terminará el espectáculo con la comedia de los mismos autores "A la luz de la luna", interpretada por el primer actor Salvat, la señora Olona E. y señor Fernández.

Mañana jueves se dará la primera representación de "Los leales", de los hermanos Quintero, y el viernes "El mal que nos hacen", de Benavente.

COLISEO

Esta noche, la compañía Caramba-Sconamiglio pondrá en escena "Sueño de un vals", una de las obras más interesantes del repertorio y que en los últimos tiempos había sido injustamente olvidada. Por otra parte, dado el reparto y los esfuerzos realizados para montarla con todo lujo y profusión de detalles, le asegurarán nuevos y sostenidos éxitos.

EL TEATRO Y LA AERONAUTICA

El primer actor don Florencio Parravicini, cuyas aspiraciones aeronáuticas son tan conocidas, ha querido tener una deferencia especial con el presidente del Aero Club de Chile, don Jorge Matte Gormaz, actualmente nuestro huésped.

Al efecto, ha preparado una función extraordinaria que se realizará en su honor el viernes en el Argentino.

Dado lo simpático de la iniciativa que entraña un merecido homenaje al distinguido huésped, puede asegurarse de antemano que el viernes la sala del coliseo de la calle Bartolomé Mitre estará en una de sus mejores noches.

SOCIEDAD DE AUTORES

Recibimos y publicamos:

Señor cronista teatral: Ruego a usted quiera tener a bien publicar la siguiente resolución de la comisión directiva de esta sociedad:

"Resultando de los antecedentes acumulados, que don Humberto Zurlo, director de la compañía que actúa en el teatro Alberdi, de Tucumán, a pesar de la prohibición expresa de la Sociedad Argentina de Autores, de representar la obra dramática "Con las alas rotas", a petición de su autor, don Emilio Berisso, la cual le fué notificada telegráficamente, ha efectuado una representación pública de dicha obras en la noche del 8 de septiembre, invitando al público a presenciarla, lo que importa un desacato a las resoluciones de esta sociedad, que el señor Zurlo, en su doble carácter de director de la compañía y de autor administrado, tiene la obligación de acatar.

Que no es admisible la excusa dada de que la representación fué sólo un ensayo, puesto que se trata de un espectáculo público en que la pieza prohibida fué totalmente ejecutada, perjudicando con ello a su autor, no sólo en los derechos que no ha percibido, sino malogrando deliberadamente el éxito del estreno que en ese mismo teatro se proponía efectuar con la compañía que hoy la representa.

Que, de consiguiente, el señor Zurlo ha procedido abusivamente, pues si le estaba prohibido representar la obra, no podía hacerla conocer del público bajo el título de ensayo, aunque fuera gratuito. Que semejante actitud tiene un antecedente análogo en el teatro español, el cual fué condenado por la Sociedad de Autores Españoles, considerándolo como una burla urdida para eludir las sanciones penales tomadas en defensa de los derechos de los asociados, que no es posible tolerar.

En tal virtud, la comisión directiva de la Sociedad Argentina de Autores resuelve por unanimidad no admitir las excusas presentadas por el señor Humberto Zurlo, manteniendo la interdicción decretada contra dicho actor y su compañía, y disponer que se publique esta resolución para su conocimiento y demás efectos legales.

Buenos Aires, septiembre 17 de 1917. — (Firmado): Martiniano Leguizamón, presidente; Tito Livio Foppa, secretario."

VICTORIA

Sin que decaiga el interés y entusiasmo del público, continúa en el cartel "Monsieur Beverley", que constituye el más franco éxito de la actual temporada.

Marca hoy la afortunada pieza su 18 representación consecutiva y promete, a juzgar por el termómetro infalible de la boletería, sostenerse aún un buen número de días más.

ARGENTINO

Recordamos que esta noche se realiza una función extraordinaria en honor y a beneficio del primer actor y director de la compañía, don Florencio Parravicini.

Las simpatías con que cuenta el aplaudido actor entre nuestro público, que incansablemente celebra sus acertadas interpretaciones cómicas, aseguran de antemano a la velada de hoy un éxito franco y halagüeño.

Parra es el actor de moda en nuestros escenarios. Ha sabido amoldar su inteligencia y sus excelentes dotes interpretativas a los gustos y exigencias del público que siempre lo aplaude entusiastamente, consagrando en esta forma ruidosa e inequívoca su aceptación absoluta a la labor del actor.

El espectáculo de esta noche tiene además el atractivo de la reprise de "El tango en París", la regocijante comedia de García Velloso, en la cual Parra creó el personaje pintoresco de Clupin, que le valió entusiastas elogios y en el cual lo veremos reaparecer esta noche.

Se iniciará el espectáculo con la comedia en un acto "Amor de siesta", original del mismo autor y escrita expresamente para esta compañía.

"El tango en París" se sostendrá en el cartel varios días, seguramente, pues la interpretación que de ella hará esta compañía le dará casi un carácter de estreno. Será presentada la obra con decorado nuevo, pintado expresamente por el escenógrafo Armando Coll.

SAN MARTIN

En sección vermouth de hoy, la compañía Perdiguero pondrá en escena nuevamente "Basta de suegros", y en función de la noche "Mi tía Ramona", comedia bufa de Paul Gavault traducida por José Juan Cadenas.

En ambas funciones actuarán en final de espectáculo, la bailarina La Gioconda y la tonadillera La Goya.

NACIONAL

El programa para hoy comprende en segunda el sainete de Federico Mertens y el maestro Pavá "Tiempos viejos...", que el público sigue aplaudiendo.

En tercera, la humorada de Escobar "La muerte de un vivo" reprisada por segunda vez en la temporada, con evidente aceptación, y en última, la revista de Bayón Herrera, Schaeffer Gallo y el maestro Romani, "Buenos Aires en cine", cuya exhumación ha reeditado su éxito de la anterior temporada.

Para la sección vermouth se recurre al sainete de Rufino Cortés y el maestro Carrilero, titulado "El bautismo del nene".

Se ultiman los ensayos de "Acquaforte", escenas descriptivas de la vida en el Riachuelo, original de José González Castillo, cuyo estreno está fijado para mañana jueves.

BUENOS AIRES

El programa para hoy comprende en segunda "S. E. Don Agenor Sadillo", En tercera "San Juan degollado", y en última "El café de las broncas", de Sargenti y el maestro de Bassi.

Para la sección vermouth, se exhuma "Las chicas de Gurruchaga", de Alberto Vaccareza.

En la entrante semana se estrenará el sainete de Peñalba y Peralta, titulado "Don Juan de Afuera", que se viene ensayando activamente.

AVENIDA

La única novedad del día la constituye la exhumación de la zarzuela bufo-fantástica de Fernández Palomero y el maestro Rafael Palacios, titulada "El príncipe de opereta", que ocupa la tercera sección.

Intervienen en su abundante reparto, interpretando varios papeles las tiples Llanas y Pastor y los actores Ligero, de la Vega, Montenegro y demás elemento secundario.

Completan el programa en segunda el pasatiempo "Las morenas y las rubias" estrenado recientemente con relativo éxito, y en última "La tisana", de Martínez Sierra y el maestro Lleó, donde tanto se destacan en su labor las tiples Gabina de la Muela, Asunción Pastor y el barítono Montoya.

En sección vermouth se pondrá en escena la zarzuela del maestro Sanz, "Los cadetes de la reina", donde la primera tiple señora Gabina de la Muela se ha hecho aplaudir.

MARCONI

Esta noche descansa la lírica del maestro Marranti.

Mañana, en conmemoración de la festividad italiana, se dará una función de gala, poniéndose en escena "La Gioconda", de Poncielli.

El rol de protagonista será cantado por la soprano Celina Badessi, el de Laura por Elvina Bossetti.

Intervendrán, además, el tenor Pietro Novi, el barítono Izal y el bajo Cano.

El sábado se dará una última representación de "Carmen" de Bizet.

INFORMACIÓN GENERAL

ANIVERSARIO DE LA BATALLA DE TUCUMAN

La comisión directiva del centro "24 de Septiembre pro fomento de Gaona y su vecindario" prepara un gran festival y diversos actos públicos con motivo de avecinarse el aniversario de dicha fecha patria. El programa confeccionado al efecto es extenso, figurando en él una serie de festejos que haremos conocer oportunamente.

CENTRO VITIVINICOLA NACIONAL

Hoy miércoles 19 a las 4.30 de la tarde, en los salones de este centro, Lima 257, tendrá lugar la reunión de los señores industriales residentes en esta capital, con el propósito de escuchar la lectura de la nota que esta institución elevará a la H. cámara de diputados, impugnando el proyecto presentado por el poder ejecutivo nacional al congreso, sobre el impuesto al vino de producción nacional.

CONFERENCIA

El doctor Adolfo Esquivel de la Guardia dará hoy miércoles 19 a las 9 de la noche, en el Ateneo Hispano Americano, Avenida de Mayo 1120, una conferencia con el título de "Lo que representa Centro América".

CONGRESO ANUAL DEL EJERCITO DE SALVACION

Se nos comunica de la jefatura territorial del Ejército de Salvación, que la fecha fijada para la celebración del congreso que anualmente se reune en esta capital, es del 11 al 18 del próximo mes de octubre.

Se efectuarán las siguientes reuniones, que serán de carácter especial: Jueves 11 de octubre, a las 8.30 p. m., en el local de la sociedad Giuseppe Garibaldi, calle Sarmiento 2419, reunión de bienvenida a los delegados y festival musical; domingo 14, a las 9 a. m., reunión en el local de la calle Rivadavia número 3280 y por la noche, a las 8.30, en el espacioso salón de la sociedad Mariano Moreno, calle Santiago del Estero 1243. El lunes 15 habrá una demostración de la obra entre la juventud. Esta se realizará en el local de la calle Rivadavia 3280. Para la reunión final del congreso se ocupará el salón Príncipe Jorge, situado en la calle Sarmiento 1234.

ASOCIACION MEDICA ARGENTINA

Bajo la presidencia del doctor Carlos Robertson Lavalle, esta asociación celebrará el 25 del corriente a las 9 p. m., en la Facultad de Medicina, una sesión extraordinaria, a objeto de tratar lo siguiente:

Plan general y orden de las comunicaciones. — Tema: Tumores cerebrales.

Primera sesión, en la fecha indicada. — 1.o Doctor Mariano R. Castex: Diagnóstico general y diferencial de los tumores cerebrales. 2.o Doctor Mariano Alurralde: Diagnóstico topográfico de los tumores cerebrales. 3.o Doctor José T. Borda: Trastornos mentales de los tumores cerebrales.

Posteriormente y como complemento se celebrarán los días y horas que van a continuación, dos sesiones más, con el siguiente orden de temas:

Segunda sesión, jueves 27 de septiembre. — 4.o Doctor Rómulo H. Chiappori: Diagnóstico focal de los tumores subtentoriales. 5.o Doctor Bernardo A. Houssay: Tumores de la hipófisis (clínica). 6.o Doctor Eliseo V. Segura: Tumores de la hipófisis (cirugía).

Tercera sesión, sábado 29 de septiembre. — 7.o Doctor Pascual Palma: Tratamiento quirúrgico de los tumores cerebrales. 8.o Doctor Enrique Finochietto: Tratamiento quirúrgico de los tumores cerebrales. 9.o Doctor Daniel J. Cranwell: Quistes hidáticos del cerebro.

SOCIEDAD POPULAR DE EDUCACION DE SAN CRISTOBAL

Esta noche, en el local de la escuela calle Jujuy 1471, se efectuará la reunión general de alumnas. Con tal motivo, además de ciertos números a cargo de las profesoras de música y de redacción, el doctor Manuel Ruiz Moreno, respondiendo al pedido de la junta provisional, disertará sobre: "Primeros auxilios".

BENEFICIOS

Ha despertado mucho interés entre las familias del barrio de Almagro, el anuncio de la fiesta que a beneficio de la caja social de la asociación patriótica Glorias Argentinas, ha organizado un importante núcleo de distinguidos jóvenes, y que se realizará en el cine Bernardino Rivadavia, el domingo 30 del corriente, a las 9 de la noche.

En el atrayente programa que esa institución ha confeccionado, figuran números de canto, concierto, declamación y "varietés", a cargo de conocidos artistas.

Las pocas localidades restantes pueden solicitarse en la boletería del cine, Rivadavia 1620.

UNIVERSITARIAS

FACULTAD DE MEDICINA

Anatomía descriptiva

El lunes a las 10 continuará el profesor de anatomía descriptiva (1a. parte), doctor Pedro Belou, ocupándose de "Articulación del codo".

A la 1.30 de la tarde continuarán los trabajos prácticos.

FACULTAD DE DERCHO

Reunión del Consejo

Hoy a las 5.30 p. m. se reunirán en sesión ordinaria los miembros del consejo directivo de esta facultad.

Exámenes de tesis

La comisión examinadora de tesis para procedimientos, se reunirá hoy a las 6.30 de la tarde.

Centro de Estudiantes

En el local del Pabellón de las Rosas se reunirán hoy a las 10.30 p. m. los universitarios de derecho para celebrar el día de los estudiantes con un gran baile humorístico.

Reunión de Universitarios

En la semana entrante se efectuará una asamblea de estudiantes universitarios para gestionar del Congreso nacional la aprobación del proyecto del diputado M. Reibel, sobre la modificación de la constitución de los consejos directivos de las facultades y pidiendo se amplíe ese proyecto dando representación a los estudiantes.

Instrucción pública

APRENDICES MECANICOS DE LA ARMADA

En el local de la escuela "El Gran Zapiola", Rioja 890, queda abierta desde hoy y hasta el 25 del actual, la inscripción para un nuevo turno para jóvenes aspirantes a ingresar en la escuela de aprendices mecánicos. Este nuevo turno funcionará los días lunes, jueves y sábados, de 8 a 9 de la noche. La enseñanza es gratuita y es condición indispensable para ser inscripto tener 14 años de edad y haber cursado el cuarto grado elemental.

DISTRIBUCION DE DIPLOMAS

En la escuela normal de maestras número 4, Rivadavia 4950, tendrá lugar el 21 del corriente a las 2 de la tarde, una fiesta con motivo de la distribución de diplomas a las nuevas maestras egresadas del establecimiento en 1916.

HOMENAJE A MORENO

El consejo escolar 7o. ha preparado un homenaje a la memoria de Mariano Moreno, al que se llevará a cabo el 22 del corriente, a las 10 a. m., al pie de la estatua del prócer. Componen el programa de homenaje los siguientes números:

Himno nacional, cantado por los niños de las escuelas. Canto a Moreno, por los mismos. Discurso por el doctor Ernesto H. Celesia. Lectura de una composición, por una alumna de la escuela Mariano Moreno. Desfile de los niños y canto a la bandera.

PERIODISMO

REVISTA DE CIENCIAS ECONOMICAS

En su número correspondiente al mes actual la "Revista de Ciencias Económicas" publica el siguiente sumario:

Poder adquisitivo de la moneda argentina, por Alejandro E. Bunge; La ciencia de la colonización, por Roberto Campolieti; Análisis de los estados financieros, por Paul Havemeier; Las fuerzas perdidas en la economía nacional, por Enrique Ruiz Guiñazú; Cálculo de una integral usual, por José H. Porto; Contabilidad de las habilitaciones militares, por Mauricio E. Greffier; La socialización de la medicina, ensayo de higiene social, por el Dr. Ensch. Por la redacción: Ideas y comentarios, Revista de revistas, Notas bibliográficas.

Centros Recreativos

Club Social Eslava. — El domingo 23 del actual, en el salón La Argentina, Rodríguez Peña 361, tendrá lugar el último concert-dance de la temporada, que prepara este prestigioso club, a cuyo adelanto y prestigio han contribuído con su empeño y tesón los miembros del mismo. Dicho baile se llevará a cabo a las 2.30 p. m.

Sol Naciente.—En el salón Tacuarí 253, tendrá lugar el domingo próximo, a las 2.30 de la tarde, un baile familiar que prepara la asociación de referencia.

Qué te parece. — Adhiriéndose al "Día del estudiante", este simpático centro llevará a cabo el 21 del actual, a las 8.30 de la noche, en el salón Paraná 755, una gran soirée extraordinaria.

La Rusticana Primitiva. — El 22 del corriente, a las 8.30 de la noche, en los elegantes salones de la Unione e Benevolenza, Cangallo 1362, se llevará a efecto un baile diurno extraordinario, que con todo empeño prepara la comisión directiva.

¡El que es calvo es porque quiere!
Ya no habrá más calvos en el mundo con la Loción Belaunde, compuesta de seis vegetales de las montañas del Perú.
Los resultados que está dando la Loción Belaunde, son muy eficaces, pues así lo justifican las personas que están en tratamiento.
La Loción Belaunde, hace nacer y crecer el pelo al calvo más calvo, e impide la caída del pelo, y desaparece la caspa y conjura la sarna y la tiña.
PRECIO DE LOS FRASCOS: N.o 1, $ 10; N.o 2, $ 8; N.o 3, $ 6; N.o 4, $ 5.
Agencia en Rosario: MAIPU 983
Agencia en Córdoba: Pensión Hotel y Hotel Victoria
CARLOS A. BELAUNDE
Pruebas e indicaciones gratis, 8 a. m. a 7 p. m.
CEVALLOS 189 — BUENOS AIRES

CARRERAS DE CABALLOS

HIPODROMO ARGENTINO

LA REUNION DE MAÑANA

Comentarios y pronósticos

El programa anunciado para mañana es bueno, pero no lleva otra novedad más que el cambio de horario que ahora resulta más cómodo a los aficionados.

Como de costumbre, se inicia la reunión con la carrera de vallas en la que es preferible no hacer comentarios, con una de potrancas y otra de potrillos perdedores, regularmente disputadas, tres pruebas más de poca importancia y dos handicaps sin mayores concurrentes.

Esto todo y en consecuencia evitaremos de analizar la chance de las que corren para hacerlo en la sección informativa.

LOS COMPETIDORES DE MAÑANA

Aprontes e informaciones generales

SUS PERFORMANCES

Como hemos hecho costumbre, en esta sección, nuestros lectores encontrarán una guía interesante, además de los últimos informes, los que facilitarán en mucho la tarea para hacer cálculos aproximados sobre las probabilidades de cada uno de los concurrentes del programa que pasamos a detallar:

PRIMERA CARRERA

Distancia 3200 metros

Pocholo — En sus dos últimas carreras el hijo de Ludlow ha tenido la siguiente figuración: Ganó con 63 kilos, segundo Chiribiribí 76, tercero Pan Solo 68 en 3'42" 1|2 los 3200 metros y luego con 70 fué no placé de Able 70 en 2'50" los 2500 metros.

No corre.

Hídrico — Ganó con 62 kilos, segundo Pocholo 65, tercero Juanuco 62 en 2'46" 4|5 los 2500 metros y luego con 66 kilos fué segundo de Able 70 en 2'50" la misma distancia.

Puede ganar.

Dichoso — Es debutante en vallas.

Anda regular.

Chispazo II — No placé con 47 kilos de Mi Nene 53 en 2'38" 1|1 los 2500 metros y luego con 57 fué tercero de Able 70, segundo Hídrico 61 en 2'50" la misma distancia.

Puede ganar.

Unionero — Con 67 kilos fué tercero de Los Indios 73, segundo Hídrico 71 en 2'52" los 2500 metros y luego con 67 kilos no placé de Pocholo 63 en 3'42" 1|2 los 3200 metros.

Es difícil.

SEGUNDA CARRERA

Distancia 1200 metros

Ibateria — No placé de Malaca en 1' 4|5 los 1000 metros y luego fué no placé de Lady Ada en 1'15" 1|5 los 1200 metros.

Anda regular.

Chabeta — No placé de Lady Ada en 1'15" 1|5 los 1200 metros y luego fué tercera de Batavia, segunda Volcánica en 1'27" 2|5 los 1400 metros.

Con E. Bravo hizo 700 metros, sin novedad.

Leña Seca — Fué no placé de Fugada en 1'7" 3|5 los 1100 metros y luego no placé de Calia en 1'8" 2|5 la misma distancia.

Es difícil.

Idaviva — Fué tercera de Lady Ada, segunda Quietud en 1'15" 1|5 los 1200 metros y luego fué no placé de Polola en 1'42" los 1600 metros.

Con P. J. Ramírez hizo 700 metros desempeñándose bien. Puede ganar.

Quietud — Fué segunda de Jeunesse Dorée en 1'41" 1|2 los 1600 metros y luego segunda de Lady Ada en 1'15" 1|5 los 1200 metros.

Tiene muy buena carrera. Con F. Arcuri hizo una partida de 600 metros en bastante buen tiempo.

Aragonesa — Es debutante.

Anda bien.

Chucha — No placé de Galatea en 1'42" 2|5 los 1600 metros y luego no placé de Lady Ada en 1'15" 1|5 los 1200 metros.

Con Acevedo hizo 700 metros en 42" 1|2.

Judería — Fué no placé de Anfitrita en 1'27" 3|5 los 1400 metros y luego no placé de Lady Ada en 1'15" 1|5 los 1200 metros.

Es difícil.

Herzegovina — No placé de Anfitrita en 1'27" 3|5 los 1400 metros y luego fué no placé de Lady Ada en 1'15" 1|5 los 1200 metros.

Ayer hizo un regular ejercicio de 700 metros.

Dinadía — Es debutante.

Es muy veloz. Puede andar cerca.

Sly Girl — No placé de Pocha en 1'42" 4|5 los 1600 metros y luego cuarta de Lady Ada, Quietud e Idaviva en 1'15" 1|5 los 1200 metros.

Anda bien.

Montana — Corrió una sola vez siendo no placé de L'Espoir en 1'15" y medio los 1400 metros.

Puede ser el lance.

TERCERA CARRERA

Distancia 1600 metros

Crocus — Corrió una vez siendo segundo de Fucho en 1'40" 1|5 los 1600 metros.

A. Navarro lo ensayó en 700 metros a la par de Brandy and Soda marcando 42" 1|5. Debe ser el ganador.

Vanloo — No placé de General French en 1'13" los 1200 metros y luego fué no placé de Tirsis en 1'25" un medio los 1400 metros.

Anda regular.

Bólido — Fué segundo de Chalimpine en 1'32" 2|5 los 1400 metros y luego fué tercero de Valshire, segundo Picarote en 1'27" 1|5 la misma distancia.

Reaparece bien. Hizo 800 metros con P. Cichetti. Es el enemigo del favorito.

Petit Bronce — Fué cuarto de General French, Caburei e Ibáñez en 1'13" los 1200 metros y luego no placé de Tirsis en 1'25" 1|2 los 1400 metros.

Es difícil.

Don Jorge — No placé de Irishboy en 1'40" 2|5 los 1600 metros y luego no placé de Irascible en 1'27" 2|5 los 1400 metros.

Con S. Ruiz se desempeñó regular en la partida.

Instructor — Fué no placé de Pringles en 1'40" 2|5 los 1600 metros y luego no placé de Tirsis en 1'25" 1|2 los 1400 metros.

Es difícil.

Joffré — No placé de Fucho en 1'40" 1|5 los 1600 metros y luego no placé de Moloch en 1'39" 3|5 la misma distancia.

Vale poco.

CUARTA CARRERA

Distancia 1400 metros

Protea — Con 49 kilos fué cuarta de Curiosity 55, Fripona 50 y Pardejona 60 en 1'52" 2|5 los 1800 metros y luego con 50 fué no placé de Fripona 48 en 1'38" los 1600 metros.

Anda regular.

La Victoire — Con 50 kilos fué no placé de Safo 49 en 1'39" 4|5 los 1600 metros.

Puede correr bien.

Ranquela — No placé con 41 kilos de Como 51 en 1'13" los 1200 metros y luego con 53 no placé de Jubel 55 en 1'13" 2|5 la misma distancia.

Hizo 700 metros, conduciéndose regular.

Noche Buena — Con 50 kilos fué no placé de Curiosity 55 en 1'52" 2|5 los 1800 metros y luego con 48 kilos fué tercera de La Pingüina 53, segunda Chaché 46 en 1'39" 1|5 los 1600 metros.

Puede ganar.

Chaica — Fué no placé con 49 kilos de Pacará 44 en 1'12" los 1200 metros y luego con 52 fué tercera de Safo 49, segunda Yerba Mota 46 en 1'39" 4|5 los 1600 metros.

Tiene buena carrera.

Binette — Viene del hipódromo del Rosario.

Es difícil.

Fioraia — No placé con 54 kilos de Rapiña 54 en 1'14" 2|5 los 1200 metros y luego con 54 no placé de Milita 56 en 1'34" 4|5 los 1500 metros.

Es difícil.

La Fleche — Con 53 kilos fué no placé de La Pingüina 52 en 1'26" 1|5 los 1400 metros y luego con 46 kilos no placé de Como 51 en 1'13" los 1200 metros.

F. Barrozo la pasó en la partida con regular éxito.

Diaspa — Con 54 kilos fué tercera de Visionario 57, segundo Watevilie 53 en 2'7" 4|5 los 2000 metros y luego con 43 no placé de La Pingüina 53 en 1'39" 1|5 los 1600 metros.

Anda bien.

Actress — No placé con 48 de Miss Tonta 50 en 1'42" 2|5 los 1600 metros y luego con 45 no placé de Mi Ñata 47 en 1'39" 3|5 la misma distancia.

Es difícil.

Yerba Mota — Con 55 kilos fué tercera de Rosse 57, segunda Meneguina 54 en 1'40" los 1600 metros y luego con 55 no placé de Visionario 57 en 2'7" 4|5 los 2000 metros.

Tiene muy buena carrera.

Piedra Movediza — No ha corrido este año en Palermo.

Es difícil.

QUINTA CARRERA

Distancia 1600 metros

Sleeping Beauty — Con 54 kilos fué no placé de Divinidad 56 en 1'39" cuatro quintos los 1600 metros y luego con 49 fué tercera de Retamo 55, segundo Grito de Guerra 52 en 1'40" la misma distancia.

En Belgrano hizo 700 metros con buen resultado.

Novicia — Corrió dos veces siendo no placé de Valgrisnia en 1'1" 2|5 los 1000 metros y luego ganó, segunda Bélgica II, tercera Bosnia en 1'5" los 1100 metros.

Anda mucho. Puede ganar.

Bélgique — Corrió una vez ganando, segunda Ambición, tercera Malena en 1'41" 2|5 los 1600 metros.

Puede correr bien.

Ibagué — Con 54 kilos fué cuarta de Inés Sol 55, Hada 51 y Tintorera 57 en 1'41" 1|2 los 1600 metros y luego con 52 no placé de Marline 55 en 1'39" 2|5 la misma distancia.

Con P. J. Ramírez se desempeñó regular en la partida.

Jeunesse Dorée — No placé de Malaca en 1' 4|5 los 1000 metros y luego ganó, segunda Quietud, tercera Matilde en 1'41" 1|2 los 1600 metros.

Es gran candidato.

Wilda — Con 50 kilos fué segunda de Divinidad 56 en 1'39" 4|5 los 1600 metros y luego con 44 fué segunda de Amapa 52 en 1'39" 3|5 la misma distancia.

Puede ganar.

Serenidad — Fué cuarta de Sistrum, Inocencia y Winnipeg en 1'31" tres quintos los 1400 metros y luego ganó, segunda Batavia, tercera Royal Dream en 1'27" 1|5 la misma distancia.

C. Bustos la ensayó en la partida. Puede ganar.

Anfitrita — Ganó con 53 kilos, segunda Quietud 56, tercera Royal Dream 56 en 1'27" 3|5 los 1400 metros y luego con 47 fué tercera de Amapa 52, segunda Wilda 44 en 1'39" 3|5 los 1600 metros.

Anda bien.

Hada — Con 51 kilos fué cuarta de Leyenda II 51, Islandina 51 y Sleeping Beauty 56 en 1'42" 1|5 los 1600 metros y luego con 55 no placé de Dalmacia 57 en el clásico Olavarría en 2'7" 2|5 los 2000 metros.

Con Altamiranda, a la par de Briand hizo 1000 metros en 1'4" 3|5, a voluntad. Puede ganar.

Fortunata — Con 55 kilos fué tercera en la Polla de Potrancas ganada por Dalmacia, segunda L'Espoir en 1'39" los 1600 metros y luego con 55 fué cuarta de Dalmacia, Tintorera e Irish Bell en 2'7" 2|5 los 2000 metros, clásico Río Paraná.

Puede ganar.

Biyuya II — No placé de Eufrosina en 1'28" 2|5 los 1400 metros y luego ganó con 56, segunda Ambición, tercera Presteza en 1'28" 3|5 los 1400 metros.

No corre.

Resuelta — Ganó con 56 kilos, segunda Latina, tercera Quietud en 1'29" 1|5 los 1400 metros y luego fué no placé con 49 de Amapa 52 en 1'39" 1|5 los 1600 metros.

P. Cichetti la pasó en 800 metros, marcando 51". No anda gran cosa.

SEXTA CARRERA

Distancia 1600 metros

Lord Derby — Con 44 kilos fué tercero de Smart 43, segundo War Cry 45 en 1'45" los 1700 metros y luego con 51 fué tercero de Jando 51, segundo Fiador 45 en 1'51" 2|5 los 1800 metros.

Anda bien.

Fiador — Fué segundo con 41 kilos de War Cry 49 en 1'24" 3|35 los 1400 metros y luego con 45 segundo de Jando 51 en 1'51" 2|5 los 1800 metros.

Corre mucho.

Humbertito — Con 44 kilos fué cuarto de Grey Eyes 54, The Lad 43 y Palo Errao 50 en 1'44" 3|5 los 1700 metros y luego con 54 fué no placé de Pacará 54 en 1'26" 3|5 los 1400 metros.

Fué ensayada en 700 metros con muy buen éxito.

Brandy and Soda — Fué tercero con 57 kilos de Pancho Villa 55, segundo Atila 57 en 2'6" 4|5 los 2000 metros y luego con 48 no placé de Jando 51 en 1'51" 2|5 los 1800 metros.

Trabajó bien a la par de Crocus.

Tolbiac — Con 49 kilos fué no placé de Mirabeau II 52 en 1'53" los 1800 metros y luego con 49 no placé de Stayer 57 en 2'7" 1|5 los 2000 metros.

Anda regular.

Nácar — Con 54 kilos fué no placé de Leader 55 en 1'52" 3|5 los 1800 metros y luego con 49 no placé de Jando 51 en 1'51" 2|5 la misma distancia.

Es difícil.

Arimán — No placé con 57 kilos de Bajel 57 en 1'39" 1|2 los 1600 metros y luego con 45 no placé de Etrusco 51 en 1'14" 2|5 los 1200 metros.

Anda bien.

Quehuín — Con 51 kilos fué tercero de Stayer 57, segundo Dividendo 54 en 2'7" 1|5 los 2000 metros y luego con 56 fué no placé de Visionario 57 en 2'7" 4|5 los 2000 metros.

Puede ganar.

Asquith — Fué no placé con 56 kilos de Nieuport 55 en 1'35" los 1500 metros luego con 45 no placé de Stayer 57 en 2'7" 1|5 los 2000 metros.

Con el peón hizo 700 metros en 42" 2|5. Es veloz.

Escobillón — No ha corrido este año.

Es difícil.

Betso — Con 52 kilos fué no placé de Pancho Villa 55 en 2'6" 4|5 los 2000 metros y luego con 40 fué no placé de Smart 43 en 1'45" los 1700 metros.

P. Cichetti lo ensayó en 42" 1|5 los 700 metros.

Filoso — Viene de La Plata.

Es difícil.

Dos Fuegos — Con 53 kilos fué no placé de Forsight 54 en 2'8" 2|5 los 2000 metros.

Es difícil.

Linnet — Con 53 kilos fué no placé de Visionario 57 en 2'7" 4|5 los 2000 metros.

Anda bien.

Adelante III — No placé con 52 kilos de Pancho Villa 55 en 2'6" 4|5 los 2000 metros y luego con 53 no placé de Visionario 57 en 2'7" 4|5 la misma distancia.

Es difícil.

Stellaris — Con 48 kilos fué no placé de Mirabeau II 52 en 1'53" los 1800 metros, única carrera que disputó este año.

Anda regular.

Licaon — No placé con 51 kilos de Pancho Villa 55 en 2'6" 4|5 los 2000 metros.

Es difícil.

SEPTIMA CARRERA

Distancia 1800 metros

Melick — Corrió una sola vez este año: Con 60 kilos fué no placé en el clásico Otoño ganado por Saint Emilión 57 en 2'6" 1|5 los 2000 metros.

Puede ganar.

Falerna — Con 56 kilos en el clásico Congreso fué no placé de La Satita 58 en 1'38" 3|5 los 1600 metros y luego con 57 no placé en el clásico Etoile de Divinidad 45 en 1'37" 1|5 la misma distancia.

Con Torterolo hizo 700 metros en 41". Puede ganar.

Diamant — Con 53 kilos fué no placé de Marken 45 en 2'5" 2|5 los 2000 metros y luego con 59 no placé de Submarino 43 en 1'39" 1|5 los 1600 metros.

Anda bien.

Matchbox — Fué tercero con 50 kilos de Don Ramiro 50, segunda Tata Dios 53 en 1'38" 2|5 y luego con 50 no placé de Paulita 41 en 2'18" cuatro quintos los 2200 metros.

Puede ganar.

Sable — Con 49 kilos fué segundo de Kilinga 46 en 1'37" 2|5 los 1600 metros y luego con 50 fué no placé de Smart 43 en 1'45" los 1700 metros.

Tiene buena carrera.

Ojal — Con 51 kilos fué no placé de Curiosity 49 en 2'38" los 2500 metros y luego con 56 fué tercero de Paulita 41, segundo Pinch 42 en 2'18" 4|5 los 2200 metros.

Con M. Acosta hizo 700 metros en 40" 4|5 a la par de Jubel.

OCTAVA CARRERA

Distancia 2500 metros

Jando — Con 47 kilos fué no placé de Chuchín 47 en 2'20" 2|5 los 2200 metros y luego ganó con 51, segundo Fiador 45, tercero Lord Derby 51 en 1'51" 2|5 los 1800 metros.

Anda mucho.

Desengaño — Fué segundo con 46 kilos de Mi Nene 56 en 2'59" 1|5 los 2800 metros y luego ganó con 48, segundo Farruco 49, tercero Changüí 57 en 2'37" los 2500 metros.

Con Acevedo hizo 800 metros en 51" 1|5. Puede ganar.

Maneco — Con 48 kilos fué no placé de Sir Carlos 50 en 1'12" 1|2 los 1200 metros y luego con 42 no placé de Sin Rumbo 54 en 1'12" 4|5 la misma distancia.

Es difícil.

Atila — Cuarto con 49 kilos de Callejas 44, Mirabeau II 51 y Stayer 51 en 1'51" 2|5 los 1800 metros y luego con 50 fué cuarto de Jando 51, Fiador 45 y Lord Derby 51 en 1'51" dos quintos los 1800 metros.

Anda bien.

Librón — No placé con 52 kilos de Mirabeau II 52 en 1'53" los 1800 metros y luego con 50 no placé de Mirabeau II 49 en 1'51" 3|5 la misma distancia.

Es capaz de una sorpresa.

Pinch — Con 46 kilos fué tercero de Ojal 48, segundo Farruco 49 en 2'17" 4|5 los 2200 metros y luego con 42 fué segundo de Paulita 41 en 2'18" 4|5 la misma distancia.

Puede ganar. Con E. Peñaloza hizo 800 metros en 48" 1|5.

Luneville — Fué no placé con 49 kilos de Stayer 57 en 2'7" 1|5 los 2000 metros y luego con 56 fué cuarto de Visionario 57, Wateville 53 y Diaspa 51 en 2'7" 1|5 la misma distancia.

Es difícil.

BOLIDO

Después de un breve reposo, reaparece mañana Bólido en condiciones de producir una buena carrera.

El hijo de Fulmen piloteado por P. Cichetti, hizo un ejercicio de 800 metros conduciéndose admirablemente y marcando 49" 2|5.

No creemos, sin embargo, que sea capaz de batir a Crocus por más que al entraineur Elnen le merece bastante confianza la carrera.

LOS JOCKEYS

Domingo Torterolo — Tendrá a su cargo la dirección de Chabeta que no vale gran cosa, pero que en tan modesta compañía puede ganar, a Noche Buena, que es la que cuenta con mayores probabilidades en la cuarta carrera, en las potrancas ganadoras a Serenidad, con bastantes probabilidades y a Falerna que es de lo mejor en el handicap de la milla a pesar de llevar serios rivales en Ojal y Sable, que van muy livianos.

Francisco Arcuri — Dirigirá mañana únicamente a Quietud, que es la más indicada en la carrera de potrancas perdedoras.

Máximo Acosta — Tiene a su cargo las montas de Jeunesse Dorée, Ojal y Librón, los tres con probabilidades de ganar, pero con preferencia la potranca y el hijo de Saint Wolf que los ha marcado 40" 4|5 en 700 metros.

PACARA

En la reunión del próximo domingo disputará un handicap de velocidad donde puede obtener una discreta figuración, si como suponemos conserva todavía la misma especialidad que ya en otras oportunidades ha revelado para esa clase de pruebas y no son sus adversarios de ahora tan temibles como para eclipsar totalmente sus probabilidades.

Alistándose para responder a tanto buen vaticinio, viene realizando una serie de partidas a cuál más sobresaliente. Hoy con la monta de Fenucci y sin agotarse totalmente, recorrió los 700 metros de práctica en 42".

CLEARING

En dos pruebas aparece inscripto en el programa del domingo, y escarmentados por su reciente hazaña, creemos ahora prudente consultar con su entraineur, en cuál de las dos pruebas han resuelto ganar. ¿En cuál?... Agreguemos que en cualquiera de los dos encuentros puede igualmente salir airoso, pues en ambas se halla bien colocado y su preparación se mantiene en su más alto grado. Así esta mañana marcó en una partida de 500 metros 30" 3|5.

MIRABEAU

También el domingo intentará su reivindicación el hijo de Mehari que tanto ha dado que hacer y que hablar con su irregular actuación. Los elogios que en un principio le prodigamos creyéndolo un animal sobresaliente, se convirtieron en censuras por sus inexplicables derrotas.

Esta es la mejor ocasión para salir de la duda. Mirabeau está muy lindo, anda mucho, y War Cry, L'Emigré, que aparecen el domingo como sus principales adversarios, no son invencibles, ni mucho menos. Hoy en la partida reglamentaria marcó sin ser exigido por el jockey Cichetti que lo conducía, 44".

GUILLERMIN

Parece que viene recuperando su forma el ex pupilo de Ramón Garrido y como se le está corriendo en su distancia favorita, es muy capaz de ganar en cualquier vuelta de éstas.

Guillermín dirigido por P. Cichetti hizo hoy un ensayo de 700 metro con muy buen éxito. Corre mucho.

EL CONDOR

Será anotado en una carrera de 1200 metros donde podrá abandonar la categoría de perdedores, pues parece que sus ligerezas sólo le permiten brillar en esa distancia y no más allá donde ha fracasado varias veces.

Las ligerezas de El Cóndor pueden apreciarse en el ejercicio de esta mañana sobre una distancia de 600 metros donde marcó el recomendable tiempo de 35".

PRINGLES

El hijo de Saint Marceaux cuya foja de servicios cuenta tan sólo con una victoria y con un fracaso, aumentará en otro triunfo si los cálculos del entraineur Jaen se cumplen en todas sus partes. Pronto reaparecerá especialmente preparado en una carrera reservada para ganadores donde según la clase de rivales con que se mida podrá obtener su segunda victoria.

En 800 metros que recorrió esta mañana con la monta del jockey Lanatti, marcó 47" con viento a favor.

L'EMIGRE-LE TEMP

El hijo de Hermitaño hará su rentrée en la reunión del domingo en una de las dos carreras en que se halla inscripto, y Le Temp, el lindo hijo de Old Man que tanta confianza inspira al entraineur Jaen, pronto iniciará sus primeras armas convenientemente preparado.

Hoy, a la par, recorrieron 800 metros dirigidos, respectivamente, por los jockeys Arcuri y Acosta, marcando 47" 1|2.

Ambos tienen que realizar todavía una campaña productiva, pues poseen medios para ello.

PARDEJONA

Su entraineur la contempla con un gesto de duda, de inquietud, casi de desesperación. El entraineur Olivieri consagrado como uno de los profesionales más discretos y competentes, ignora esta vez qué le ocurre a la hija de Saint Wolf.

¿Por qué fracasa?... Y esta pregunta indudablemente la repite porque le cuesta creer en la decadencia casi absoluta de su pensionista. Esta es nuestra opinión. Pardejona ha decaído para quedar reducida a la categoría más vulgar, donde Herodías es semi-crack y La Pingüina crack consagrada.

Hoy en 1000 metros a la par de un compañero de stud marcó 1'3" 2|5. No es gran hazaña por cierto.

CHARM-ARENALES

Estos dos pensionistas del entraineur Rosendo Aquino pasan por un buen momento en su preparación, no siendo difícil que pronto inicien su nueva serie de victorias, Charm en los handicaps de fondo donde tiene gran programa y Arenales en los clásicos hasta la milla donde ha demostrado ser de los elementos más regulares.

A la par recorrieron 800 metros marcando el recomendable tiempo de 47", pasando los últimos 200 metros en 11" 4|5.

De la utilidad de estos dos elementos no hay nada que agregar; ya han aportado buenas sumas a sus caballerizas y aun están en el período álgido de sus respectivas campañas.

PARIGOT

Mejora su estado paulatinamente y aunque no llegue a ser el que más fama de a Saint Wolf como reproductor, no hay duda que en una categoría inferior podrá realizar una honorable campaña.

Pronto reaparecer; esta es al menos la impresión que hemos recogido después de verlo recorrer esta mañana la partida reglamentaria en 41" 2|5.

MONTAS Y COMPETIDORES

Primera carrera, 3200 metros

A la 1.30 p. m.

1	Pocholo	5|70	no corre
2	Hídrico	5|66	N. Benegas
3	Dichoso	5|62	B. Alarcón
4	Chispazo II	4|57	B. Sánchez
5	Unionero	4|57	R. Gómez

Segunda carrera, 1100 metros

A las 2 p. m.

1	Ibateria	3|56	P. Cichetti
2	Chaveta	3|56	D. Torterolo
3	Leña Seca	3|56	P. Orrego
4	Idaviva	3|56	M. Alta'randa
5	Quietud	3|56	F. Arcuri
6	Aragonesa	3|56	D. Englander
7	Chucha	3|56	A. Navarro
8	Judería	3|56	J. Maver
9	Herzegovina	3|56	E. Canessa
10	Dinadía	3|56	R. Rivero
11	Sly Girl	3|56	J. Etche'rry.
12	Montana	3|56	S. U. Morales

Tercera carrera, 1600 metros

A las 2.30 p. m.

1	Crocus	3|56	A. Navarro
2	Vanloo	3|56	X. X.
3	Bólido	3|56	P. Cichetti
4	Petit Bronce	3|56	M. Alta'randa
5	Don Jorge	3|56	R. V. Lanatti
6	Instructor	3|56	R. Rivero
7	Joffré	3|56	X. X.

Cuarta carrera, 1400 metros

A las 3 p. m.

1	Protea	4|56	E. Canessa
2	La Victoire	4|52	T. N. Fer'dez.
3	Ranquela	4|52	E. Saavedra
4	Noche Buena	4|52	D. Torterolo
5	Chaica	5|50	M. Alta'randa
6	Binette	4|50	R. Rivero
7	Fioraia	4|50	X. X.
8	La Fléche	4|50	P. Orcajada
9	Diaspa	4|50	X. X.
10	Actress	4|48	X. X.
11	Yerba Mota	5|48	E. Peñaloza
12	P. Movediza	5|48	P. Cichetti

Quinta carrera, 1600 metros

A las 3.30 p. m.

1	S. Beauty	3|56	M. Lema
2	Novicia	3|56	F. Barrozo
3	Belgique	3|56	C. Fenucci
4	Ibagué	3|56	P. J. Ramírez
5	J. Dorée	3|56	M. Acosta
6	Wilda	3|56	T. N. Fer'dez.
7	Serenidad	3|56	D. Torterolo
8	Anfitrita	3|56	A. Quinteros
9	Hada	3|56	M. Alta'randa
10	Fortunata	3|56	J. Fernández
11	Biyuya II	3|56	no corre
12	Resuelta	3|56	P. Cichetti

Sexta carrera, 1600 metros

A las 4 p. m.

1	Lord Derby	4|57	D. Torterolo
2	Fiador	4|57	E. Saavedra
3	Humbertito	4|57	J. Fernández
4	B. and Soda	4|57	T. N. Fer'dez.
5	Tolbiac	4|55	A. Denna
6	Nácar	4|55	A. Quinteros
7	Arimán	4|55	A. Navarro
8	Quehuín	4|55	E. Canessa
9	Asquith	4|52	D. Englander
10	Escobillón	4|52	M. Lema
11	Betso	4|52	P. Cichetti
12	Filoso	4|52	A. Baistroqui
13	Dos Fuegos	4|52	X. X.
14	Linnet	4|52	R. Rodríguez
15	Adelante III	4|52	X. X.
16	Stellaris	4|52	X. X.
17	Licaón	4|52	A. Acevedo

Séptima carrera, 1800 metros

A las 4.30 p. m.

1	Melick	5|62	D. Englander
2	Falerna	4|53	D. Torterolo
3	Diamant	5|53	S. U. Morales
4	Matchbox	5|50	J. Fernández
5	Sable	4|47	M. Alta'randa
6	Ojal	4|46	M. Acosta

Octava carrera, 2500 metros

A las 5 p. m.

1	Jando	4|53	J. Fernández
2	Desengaño	4|56	A. Quinteros
3	Maneco	5|50	S. U. Morales
4	Atila	4|48	M. Alta'randa
5	Librón	4|48	M. Acosta
6	Pinch	4|46	E. Peñaloza
7	Luneville	5|44	R. Rodríguez

YERBA MOTA

Tiene buena carrera la hija de Truman. Con 48 kilos y en tan modesta compañía lleva todas las probabilidades imaginables.

Yerba Mota al ser ensayada hoy ha empleado 41" en 700 metros, ejercicio bastante meritorio.

CROCUS

El defensor del stud Los Yuyos debe ser el ganador de la carrera de potrillos perdedores con sólo conducirse como lo hizo al debutar.

Crocus con A. Navarro, hizo hoy un ensayo de 700 metros a la par de Brandy and Soda, desempeñándose como para imponerse a voluntad con todo que lleva en Bólido un contrario de consideración. El tiempo empleado en esta partida fué de 42" un quinto.

MONTANA

Esta potranca del stud Asteroide cuenta con ejercicios que permiten creer que sea capaz de tener buena figuración en su compromiso de mañana.

A la hija de Dusty Miller se le ha venido preparando especialmente para disputar una carrera de perdedoras con éxito.

QUIETUD

La hija de Américo tiene una brillante oportunidad para abandonar mañana la categoría de perdedora.

Piloteada por Francisco Arcuri, hizo hoy Quietud una partida de 600 metros conduciéndose bastante bien.

Las enemigas de Quietud en esta ocasión parecen ser Idaviva, Montana y la debutante Aragonesa quienes quien sabe si han de conseguir vencerla.

FALERNA

41" en 700 metros

La hija de Diamond Jubilee con 55 kilos debería ser la ganadora del handicap de 1800 metros.

Trabajada por Domingo Torterolo, hizo 700 metros en 41", ejercicio que sin ser sobresaliente es bueno.

BIYUYA

Del stud del entraineur Bernabé Islas nos informan que Biyuya no cumplirá su compromiso mañana.

A la hija de Arcol se le ha dado corrida en una milla.

JEUNESSE DOREE

En contra de Wilda y Novicia que son las principales candidatas de la carrera de potrancas perdedoras figura Jeunesse Dorée a quien por sus ejercicios hay que considerarla una gran candidata.

Hoy ha hecho un ejercicio de 700 metros en gran estilo y mejor tiempo.

NOVICIA

Al abandonar la categoría de perdedora lo ha hecho con tal facilidad que puede considerarse en esta ocasión capaz de conducirse bien y hasta de alcanzar una nueva victoria.

Novicia en el ejercicio de hoy marcó uno de los mejores tiempos de la mañana.

FIADOR

Tiene el hijo de Américo una carrera en la que lleva como único adversario a Humbertito.

Las últimas performances de Fiador son lo suficientes como para considerarlo capaz de ser el ganador en tan modesta compañía.

En el ejercicio que hizo hoy sobre la partida se condujo en forma satisfactoria.

PINCH

48" 1|5 en 800 metros

Con el peso que le ha correspondido lleva Pinch grandes probabilidades en la carrera de mañana donde los contrarios que lleva valen muy poco.

Pinch, piloteado por E. Peñaloza, hizo 800 metros en 48" 1|5.

OJAL

40" 4|5 en 700 metros

Con el peso reducido que lleva el hijo de Saint Wolf puede mejorar sus prestigios algo apagados.

Hoy con la monta de M. Acosta, hizo 700 metros a la par de Jubel cubriendo la distancia en 40" 4|5. Al entraineur Fausto Gómez le merece mucha confianza la carrera de mañana y sólo teme según él, a Falerna.

JOCKEY CLUB SANTAFECINO

Asignación de pesos para la reunión de carreras a realizarse en el hipódromo santafecino el domingo 23 del corriente:

Primera carrera, premio Patacón II, distancia 1400 metros — Ladker 60 kilos, Chirlo 53, Diavolina 53, Kío 48, Patiño 48, Haño 47, Felicidad 47, Redoblona II 47, Hearty 42, Mira Mar II 42.

Segunda carrera, premio El Indio, distancia 300 metros — Cachafaz 56 kilos, Caferata 56, Criollita 56, Sonzo 56, Lola 54, Centenario 56.

Tercera carrera, premio Cabaret, distancia 1100 metros — Galliard 56 kilos, Heim 56, Pan Duro 56, Hondura 46, Mira Mar II 54, La Caeca 54.

Cuarta carrera, premio Botafogo, distancia 2000 metros — Gaiety Boy 58 kilos, Chirlo 53, Grama 52, Don Gabriel 49, Pan Duro 49, Haño 46, Patiño 46, Kío 46.

JANDO

La rentrée del defensor del stud Rowland Boy no ha podido ser más sugestiva. Ahora que su estado es en realidad más completo, tiene probabilidades de volverse a imponer.

Jando merece al entraineur Telmo Míguez gran confianza.

NOCHE BUENA

De las anotadas en la cuarta carrera es la hija de Fulmen la que tiene mayores méritos adquiridos y la que en realidad debe imponerse.

En el apronte que hizo hoy Noche Buena se condujo admirablemente.

Entre sus contrarias de consideración es de citarse únicamente Yerba Mota.

FORTUNATA

Entre las anotadas en la carrera de potrancas ganadoras, es la hija de Diamond Jubilee la de mayor clase a pesar de su afección a las vías respiratorias.

Fortunata ha hecho un excelente ejercicio y desde ya le auguramos un puesto preferente en su respectivo compromiso.

PETITE CHOSE

Se halla anotada el domingo en una carrera de 1200 metros y la que antes infundía tanto respeto en esas distancias y su sola presencia era el anuncio de una fija que nunca fracasaba, ahora pasa casi desapercibida, sin pena ni gloria, sin que nadie para palpitar un buen dividendo la tenga en cuenta.

Es que la notable y veloz hija de Primera Tiple ha decaído... aunque hoy a la par de Alemania haya marcado 41" en 700 metros de derecho.

HEMOS OIDO DECIR...

Que Chispazo II es muy buen candidato.

—Que Hídrico debe sin embargo vencerlo.

—Que Quietud lleva dos grandes enemigas en Montana y Aragonesa.

—Que Donadía puede ser una probable sorpresa.

—Que Crocus debe imponerse a voluntad en la carrera de potrillos perdedores.

—Que con Bólido tienen grandes esperanzas de vencer al hijo de Craganour.

—Que Noche Buena se destaca netamente de sus competidoras de la cuarta carrera.

—Que con Yerba Mota pretenden correrse una fija.

—Que en las potrancas ganadoras Novicia es una excelente candidata.

—Que con Fortunata el entraineur Telmo Míguez cree no poder perder.

—Que Jeunesse Dorée es igualmente una gran candidata.

—Que entre Humbertito y Fiador la elección se presenta muy dificultosa.

—Que Quehuín puede ser el lance de la carrera.

—Que el handicap de la milla lo más probable que se resuelva por alguno de los livianos, como ser Ojal o Sable.

—Que Falerna y Melik dispensan muchos kilos.

—Que Jando corre mucho, pero que Pinch con sólo 43 kilos está en condiciones de vencerlo.

—Que la sorpresa puede estar a cargo de Librón que reaparece bien preparado.

PISA FUERTE

Esta es la esperanza del stud Don Gonzalo y en verdad vemos en Pisa Fuerte un hermoso producto llamado a destacarse si en las pistas responde a su figura de crack.

A la par de otro hijo de Cyllene que montaba el jockey Lema, le vimos recorrer al hijo de Your Majestic 700 metros de derecho bajo la dirección del jockey Ardouin.

Se halla muy lindo y radicalmente curado de las dolencias que hasta ahora le han impedido realizar su debut.

KOENIGSBERG

Después de su bonita última victoria en contra de Picarote, Briand y Ramalero, ha seguido el hijo de Val d'Or en excelentes condiciones, preparándose para un nuevo encuentro sobre mayor distancia donde podrá desempeñarse con igual éxito.

A ese fin hoy se le dió corrida en 2200 metros bajo la dirección del jockey Torterolo, desempeñándose satisfactoriamente. En la última milla marcó 1'43".

Koenigsberg será uno de los elementos más útiles de cuantos se albergan en el stud Indécis.

REMANSO

Será el hijo de The Whirpool el favorito de la cátedra en el clásico Coronel Miguel F. Martínez, a disputarse el próximo domingo, y tal preferencia se justifica teniendo en cuenta su honorable actuación hasta el presente en la que no ha encontrado más adversario superior que el crack de los cracks, Botafogo.

En 1000 metros con la monta de Torterolo, a la par de Como, que dirigía el aprendiz S. U. Morales, marcó 59" 3|5, dominando fácilmente a su veloz adversaria, que el domingo también será presentada en una carrera muy favorable.

BERTHIER

Ha encontrado el hijo de Jardy la monta que necesita, pues Arcuri sabrá conservarlo a la expectativa esperando el momento oportuno para sacarle todo el provecho que pueden rendir sus grandes ligerezas.

Esta mañana realizó un buen ejercicio bajo la dirección del piloto citado y a la par de Niño Bien que dirigía el jockey Benvenutti. Recorrieron 700 metros. Lo tomamos 41".

CRITICA

Ha aparecido la hija de Greenan en las pistas de trabajo después de haber conjurado el mal que la mantuvo por espacio de un tiempo recluída en su box.

Hoy de mañana con la monta del jockey Baistroqui y a la par de un compañero de stud cuyo nombre no

ELIXIR BERGER (SIN AJENJO)

PRONOSTICOS DE LA PRENSA PARA LA REUNION DE MAÑANA EN PALERMO

	1.ª carrera	2.ª carrera	3.ª carrera	4.ª carrera	5.ª carrera	6.ª carrera	7.ª carrera	8.ª carrera	SEPTIEMBRE Gan.	Pla.	N/c.	Gan.	Pla.	N/c.
LA EPOCA	Hídrico	Quietud	Crocus	N. Buena	Fortunata	Humbertito	Ojal	Jando	218	152	27	10	10	3
El Diario	Hídrico	Quietud	Crocus	N. Buena	Fortunata	L. Derby	Falerna	Jando	223	134	32	16	9	0
Revista Americana	Hídrico	Quietud	Crocus	N. Buena	Fortunata	Fiador	Melik	Desengaño	217	145	34	10	10	3
Revista Sportiva	Hídrico	Quietud	Crocus	N. Buena	Fortunata	Humbertito	Melik	Pinch	215	129	48	11	10	2
Giornale d'Italia	Hídrico	Quietud	Crocus	Y. Mota	J. Dorée	Fiador	Sable	Atila	212	123	65	11	10	3
El Oeste	Hídrico	Quietud	Crocus	Y. Mota	Wilda	Humbertito	Ojal	Atila	209	118	39	10	8	1
La Patria degli Italiani	Hídrico	Quietud	Crocus	Binetto	J. Dorée	Humbertito	Falerna	Jando	206	160	52	8	11	4
El Tribuno	Hídrico	Quietud	Bólido	Chaica	Anfitrita	Humbertito	Sable	Jando	206	148	40	15	9	2
Fray Mocho	Hídrico	Idaviva	Bólido	N. Buena	Fortunata	Fiador	Falerna	Luneville	201	142	28	4	10	2
Los Sucesos	Hídrico	Quietud	Crocus	N. Buena	Fortunata	Fiador	Falerna	Atila	190	136	53	9	11	1
Azzaman	Hídrico	Aragonesa	Crocus	Y. Mota	Fortunata	Fiador	Melik	Pinch	187	106	61	10	8	4
La Palabra de San Martín	Dichoso	Quietud	Crocus	Protea	Wilda	Quehuin	Sable	Desengaño	186	143	53	11	12	1
Guarino	Hídrico	Quietud	Crocus	Chaica	Fortunata	Quehuin	Sable	Pinch	185	121	41	10	10	2
Tits Bits	Hídrico	Quietud	Bólido	Chaica	Anfitrita	Humbertito	Sablo	Jando	184	136	49	15	8	2
El Domingo	Chispazo II	Quietud	Crocus	N. Buena	Fortunata	Fiador	Melik	Jando	183	124	52	15	8	2
El Diario Español	Hídrico	Quietud	Crocus	Y. Mota	Fortunata	Fiador	Sable	Pinch	180	80	43	10	11	3
Buenos Aires Herald	Dichoso	Aragonesa	Crocus	Chaica	Ibagué	Quehuin	Falerna	Jando	176	113	45	4	5	2
El Nacional	Chispazo II	Aragonesa	Bólido	Binetto	FoFrtunata	Fiador	Sable	Pinch	176	106	[illegible]	9	12	2
Il Roma	Hídrico	Aragonesa	Crocus	N. Buena	S. Beauty	Betso	Matchbox	Pinch	192	116	49	9	5	3
Gaceta de España	Hídrico	Quietud	Crocus	N. Buena	Fortunata	Fiador	Sable	Pinch	174	125	46	10	10	1
La Voz del Norte	Pocholo	Quietud	Crocus	La Victoire	Wilda	Fiador	Melik	Pinch	162	103	72	8	7	[illegible]
L'Italia	Hídrico	Quietud	Crocus	N. Buena	J. Dorée	L. Derby	Sable	Atila	154	115	56	9	10	3
El Imparcial de Lomas	Chispazo II	Aragonesa	Crocus	N. Buena	Fortunata	Humbertito	Melik	Jando	153	101	44	16	7	2
O'Balilla	Chispazo II	Chabeta	Bólido	Chaica	Hada	Quehuin	Ojal	Jando	150	104	57	7	7	3
Vida Porteña	Dichoso	Montana	Bólido	Binetto	J. Dorée	B. and Soda	Falerna	Luneville	146	102	49	6	8	1
El Heraldo	Chispazo II	Aragonesa	Crocus	Protea	Fortunata	Quehuin	Melik	Jando	122	80	35	6	10	2

EXCEPCIONAL RECLAME
Hasta el 20 de SEPTIEMBRE

Camas de bronce garantidas
m$n 65

A. TORRE y Cía. - 760 - CANGALLO - 776
Gran surtido de Muebles Finos — VISITE NUESTRO ANEXO

recordamos — ni falta que hace — cubrió suavemente 1000 metros marcando 1'4".

Crítica si sigue con éxito su preparación no tardará en ponerse en condiciones de obtener una pronta victoria dentro de la categoría a que pertenece.

PETIT GOSSE

El entraineur Betancour no presentará al hijo de Old Man hasta que por sus ejercicios no lo crea en condiciones de obtener una nueva victoria. Si Petit Gosse es un elemento sobresaliente, ahora lo demostrará.

Piloteado por el jockey Torterolo, cubrió esta mañana la partida reglamentaria en buen estilo.

Por el momento parece el entraineur Betancour resuelto a no exigirle otro esfuerzo que el de las modestas y prácticas partidas reglamentarias.

EL ENTRAINEUR VICENTE FERNANDEZ

Flandes que al fin parece hallarse en condiciones de iniciar con éxito su campaña, realizó esta mañana una buena partida a la uar de Mirasol, al que dominó fácilmente en el recomendable tiempo de 40" 3|5.

Trianón se limitó también a realizar con discreto resultado un ensayo en la partida reglamentaria. Es éste un Old Man de porvenir.

Farruco dirigido por su peón cubrió 700 metros suave, preparándose para un nuevo encuentro donde ha de responder a su reciente segundo puesto.

Fusta sigue su training muy suavemente, pues parece que presenta cierta novedad en uno de sus remos traseros.

En 700 metros la tendió el peón.

BARDO

Muy mejorado en su aspecto, pues ha podido el entraineur Jaen someterlo al training que su preparación requería, después de realizada con todo éxito una operación en un vaso, se halla casi listo para hacer su rentrée a primeros del mes entrante.

No se le exigen todavía grandes esfuerzos, pero en 800 metros cón la monta de Arcuri se atreve a marcar 48" 3|5, tiempo que sin ser nada extraordinario por las condiciones apuntadas merecen tenerse especialmente en cuenta.

DEL ALVEAR

Botafogo — "Con la grave dolencia" que alguien en el afán de no verlo más en las pistas le descubrió al hijo de Old Man, hoy cubrió 800 metros sin que el jockey Bastías lo exigiera en ningún momento marcando 48" 4|5.

Bis. — Se le ejercitó en 1000 metros con buen resultado. El reposo que últimamente se le dió lo ha restablecido completamente. Todavía conserva esperanzas su entraineur de verlo convertido en un elemento útil.

Picaroto — Esperando una carrera favorable de ganadores de una sola prueba, sigue su preparación en partidas suaves, siendo su ejercicio de hoy en 1000 metros con la monta de Bastías.

Tarja — Sin novedad, cubrió la partida reglamentaria con la monta habitual.

AMAPA

Correrá el clásico del domingo donde a pesar de su honorable actuación, no creemos que pueda competir con esos potrillos que en su totalidad son muy superiores al lote de potrancas.

Bien anda y esto no es poco, pero no nos forjamos mayores ilusiones, sino que por el contrario, insistimos en nuestra anterior afirmación.

Baistroqui la ejercitó con éxito en la partida reglamentaria.

EJERCICIOS VARIOS

La Gloriouse — Con la monta de Domingo Torterolo hizo un ejercicio de 600 metros en 34".

Cristalino — Que corre mucho, hizo 1000 metros en 1'1" 2|5. Para el domingo tiene una carrera muy favorable.

Glotón — Cada día anda corriendo más. Al hijo de Chili II lo ha trabajado Máximo Acosta en 1000 metros marcando 1' 3|5.

Mollie — Parece dispuesta a modificarse en su temperamento el principal factor influyente en sus fracasos.

La hija de Saint Wolf ha hecho hoy un apronte de 1000 metros dirigida por F. Arcuri marcando 1'1".

Torrent — Con Juan Fernández, hizo 800 metros en 49".

Corre bastante.

Radieux — Con A. Quinteros, hizo 700 metros en 41" 3|5.

Beware — Que tiene un buen compromiso para el domingo y que está muy lindo, con M. Acosta, hizo una partida suave de 800 metros.

Alarí — Cuyo último fracaso es indescifrable, fué trabajado a la par de Mala Firma marcando 48" 3|5 en 800 metros.

Chamuyo — Sin novedad digna de citar le tomamos 41" 3|5 en 700 metros.

Datilero — Que ha corrido con muy poca suerte el domingo, piloteado por Fenucci, hizo un apronte de 1000 metros en 1'2".

Full Hand — Está lindísimo. El hijo de Old Man con Quinteros hizo 700 metros en 41".

Invasor — Con Juan Fernández, cubrió 800 metros en 50".

Pronto ganará.

Vicente López — Corre bastante. C. Fernández lo pasó en 700 metros en 42".

Encomio — Está muy lindo y en su próxima presentación ha de ser muy difícil ganarlo.

Al hijo de Bridge of Canny lo trabajó Gabriel Ardouin en 800 metros suave, marcando 51" 1|5.

Geranium — Con Benvenutti, hizo la partida en 43".

Nuty — Que está muy linda, fué sometida a un ejercicio de 1600 metros, distancia que cubrió en 1'39" un quinto.

El Plumitas — Con A. Navarro, hizo 1000 metros en 1'2" 2|5. Venía corriendo en mayor distancia.

Marken — Que está muy lindo, con M. Acosta, hizo 1000 metros en 1'1" 3|5.

Itatí — Marcó 42" 1|2 en 700 metros.

Fripona — Con Altamiranda, hizo 700 metros en 42" 2|5.

Grito de Guerra — Fué ensayado por Acosta en 800 metros, marcando 48".

Isaac — Con C. Fernández, hizo un buen ejercicio de 700 metros.

Great Fox — Con M. Acosta, hizo 800 metros en 48" 2|5.

Espartillar — Dirigido por C. Fenucci, cubrió 700 metros en 42".

APRONTES DE LA TARDE

Gamo — Con J. Etchechurry, hizo una milla a la par de Helada en 1'43" 2|5.

Metálica — A la par de Gafo, hizo 1400 metros en 1'31".

Jando — Que anda corriendo mucho, hizo 800 metros a la par de Matchbox en 47" 3|5.

Radiant — Fué ensayado por P. Cichetti a la par de P. Chatte, marcando 41" 3|5 en 700 metros.

Chilcal — Hizo una milla en 1'45".

Pas si Mal — Con P. Cichetti fué ensayada en 2000 metros marcando 2'7".

Last Reason — Con P. Cichetti hizo 700 metros en 41".

Círculo de los Estudiantes

Su reorganización

Oportunamente "La Epoca" anunció que el Círculo de los Estudiantes, la más antigua y meritoria asociación cultural, sería objeto de la reorganización de sus diferentes y plausibles actividades, que siempre han contribuído al progreso intelectual de la juventud argentina. Esta reorganización beneficiosa para tan simpática entidad y para el gremio estudiantil, comenzará en breve en el vasto departamento informativo por cuyo intermedio los numerosos afiliados al Círculo pueden conocer las diferentes organizaciones escolares de las 3 Américas, y Antillas, así como todo lo que es útil a los estudiantes. Esta importante sección dependía de la presidencia titular del Círculo y no gozaba de la autonomía necesaria. Se proyecta que pase a depender directamente del directorio.

Nuevamente, el Círculo de los Estudiantes editará una revista, como lo hacía con todo acierto hasta hace tres años. Para el cargo de director de esa publicación es candidato que goza de generales simpatías el estudiante Luis Rodríguez Irigoyen.

La secretaría general será objeto de una detenida reorganización, pero es seguro que la seguirá desempeñando el Sr. Santiago Gerónimo Solari.

La secretaría de la presidencia del Círculo, será suprimida pasando su titular Carlos Azpeitía Pellerano a ocupar una vocalía en la junta auxiliar, en cambio secundarán con más amplitud al presidente del Círculo los secretarios privados, cuyo número se eleva a cuatro en vez de dos que era actualmente. Han sido designados para dichos puestos de confianza, a más de los jóvenes Juan Carlos Salés y Ernesto G. Hoffmann, Raúl R. Wilkinson y Ricardo Rabogliatti.

A la dirección del departamento informativo irá Santiago Onésimo Leguizamón o Carlos Estrada. Su director actual, Eduardo B. Peratta, que desempeñaba el puesto interinamente, será nombrado vocal de la junta auxiliar, en reemplazo de Eduardo Fuentes, que quedará adscripto a la presidencia del Círculo, conjuntamente con los estudiantes, Abel Higinio Bravo, César Martínez Vivot, Atiliva Roca, Marcelo de la Barra, Guillermo Padilla, Tomás Molina, Horacio Elizalde y Carlos Chapman Martínez.

Parece que existe ahora más ambiente para que pueda prosperar la indicación del presidente actual, en el sentido de constituir la comisión de señoritas formada por alumnas de varias escuelas normales del liceo nacional de la facultad de filosofía y letras y colegio comercial de mujeres.

El señor José Luis Núñez Brian, alumno de la facultad de medicina del Uruguay, continuará desempeñando la representación del Círculo ante los estudiantes del país hermano.

El doctor Gerónimo Ramírez Brown, que fué, hasta antes de doctorarse, secretario del Centro de Derecho de Chile, ha sido propuesto para representante en la vecina república.

En el Perú será designado el doctor Jorge M. Corbacho, diputado nacional en su patria, y uno de los más talentosos historiadores americanos, que fué hasta hace poco nuestro huésped, y que está encargado por el Círculo de los Estudiantes de hacer entrega del mensaje augural que, firmado por intelectuales argentinos, envía este acreditado centro cultural al eximio patricio peruano Ricardo Palma, retribuyendo así al Perú, en la persona de uno de sus hijos más ilustres, las atenciones de que fueron objetos los marinos de la "Sarmiento", y el embajador Siguier y el personal civil y militar de la misión que presidiera el distinguido legislador.

A fin de considerar importantes asuntos relacionados con la anunciada reorganización, mañana a las 5 y 30 p. m., celebrará sesión el directorio del Círculo de los Estudiantes, en su sala de asambleas del "Plaza Hotel".

Sociedades Anónimas

La sociedad anónima Lloyd Comercial de Mar del Plata convoca a sus accionistas para la asamblea general ordinaria que tendrá lugar el día 23 del corriente mes, y cita a los mismos para una asamblea general extraordinaria que tendrá lugar el mismo día, después de concluida la asamblea ordinaria.

En la asamblea ordinaria se tratará la lectura u aprobación de la Memoria y balance, cuenta de ganancias y pérdidas y la elección de cuatro directores, mientras que se cita la asamblea general extraordinaria para tratar sobre la liquidación y disolución de la sociedad, y la distribución propuesta por el directorio de la sociedad de la suma de $ 340.000, importe del precio de venta de los vapores "Mar del Plata" y "Pueyrredón", entre los accionistas. Además, se trata de autorizar al directorio para que venda la concesión del muelle, las barracas y útiles, y demás maquinaria y construcciones pertenecientes a dicha sociedad de navegación. Veremos con interés lo que resuelvan los accionistas, pues notamos entretanto que sigue la liquidación de las pocas empresas nacionales de navegación, síntoma de gravedad en estos momentos, por significar la disolución continuada de toda empresa argentina en este ramo tan importante.

La sociedad anónima "Cotonificio Dell'Acqua" convoca a sus accionistas para el día 22 del corriente, para celebrar asamblea general ordinaria con el fin de discutir su balance, y nombramiento de un director suplente.

ESTADO DEL TIEMPO

Reina tiempo bueno o seminublado en toda la república.

Prevalecen vientos suaves principalmente del rumbo sud en casi todas las regiones.

La temperatura ha subido en las provincias del norte: en el centro y sud ha bajado varios grados, y en casi todas las regiones se encuentra bajo la normal.

La presión atmosférica se encuentra alta en todas las provincias. Río Negro y Chubut, con el centro más de las pocas empresas nacionales de alta 773 mm. en el oeste de Río Negro y Neuquén.

En Correos y Telégrafos

Patente de privilegio postal—

Los agentes en esta capital, de la compañía de navegación Sud Atlántica, que se han presentado al ministerio del interior solicitando se conceda al vapor "Alisia", perteneciente a dicha empresa naviera, la patente de paquete postal.

Habiendo dado el referido ministerio la intervención correspondiente a la dirección general de correos y telégrafos, ésta se ha expedido manifestando que por su parte no ve ningún inconveniente en que, siempre que se dé cumplimiento a lo establecido en el inciso g), del superior decreto del 25 de febrero de 1907 y las demás cláusulas determinadas en el mismo, se acceda a lo recabado por los recurrentes.

Traslado—

La dirección general de correos y telégrafos ha trasladado al jefe de la oficina de Quemú Quemú, don Ricardo Cambra a otra dependencia donde pueda prestar servicios de acuerdo con sus aptitudes.

Celebración de convenios—

La dependencia de correos ha celebrado con las personas que a continuación se indican, los siguientes contratos por el concepto de que se da cuenta:

Con doña Pastora O. de Searza, para el arrendamiento de su propiedad donde funciona la oficina Ita-[illegible] (provincia de Corrientes), mediante el alquiler mensual de 17 $ m/n., por el término de 3 años, con opción a dos más para la repartición.

—Con don Pedro Schaller, para el arrendamiento de la casa de su propiedad, donde funciona la oficina [illegible]vastá (provincia de Santa Fe), mediante la retribución mensual de 2 pesos moneda nacional, por el término de 3 años con opción a 2 más para la administración; y

—Con don Martín M. Dominguez, para el arrendamiento del inmueble de su propiedad donde funciona la oficina Hernandarias (provincia de Entre Ríos), mediante la subvención mensual de 36 $ m/n., durante tres años.

Cesantías—

La administración de correos, ha dejado cesante, en sus respectivos cargos, por graves irregularidades comprobadas en el desempeño de sus funciones, a los jefes de las dependencias, Cobos (Buenos Aires), y Paunero (Córdoba), señores Carlos E. Thea y Albino Medina.

Visitas de inspección—

Han sido visitadas por empleados de la administración de correos y telégrafos, adscriptos al cuerpo de inspección de la misma, las siguientes oficinas:

Laboulaye, Paunero, Monasterio, General Paz (Buenos Aires), [illegible]rano, Azul, Coronel Suárez, Labardén, Catamarca (cabecera), Las Juntas, Guandacol, Vinchina, Capilla del Señor, Zárate, Quemú Quemú (Buenos Aires), Teodelina, Navarro (Buenos Aires), Villa Elisa (Buenos Aires), Río Primero, San Isidro (Buenos Aires), Río Cuarto, Villa Mirasol, Santa Fe (cabecera), Humboldt, El Timbó (Tucumán), y Venado Tuerto.

De acuerdo con los respectivos informes elevados oportunamente a la superioridad por los referidos comisionados, la dirección general de correos y telégrafos ha adoptado las medidas necesarias a fin de que por las secciones que correspondan, dentro del más breve término, procedan a subsanar las deficiencias que se hubieran constatado en los diferentes servicios a cargo de aquellas dependencias, disponiendo además las medidas disciplinarias del caso en contra de los causantes de las expresadas irregularidades.

Reapertura de una dependencia—

Varios vecinos del paraje denominado "El Ceibal" (provincia de Santa Fe), se han dirigido a la dirección general de correos, solicitando la reapertura de la oficina local que se encuentra clausurada.

TOS
El remedio más seguro, eficaz y agradable para curar la TOS, son las
PASTILLAS del Dr. ANDREU
Casi siempre desaparece la tos al concluir la primera caja. Pídanse en las boticas.

DEPORTES

FOOTBALL

CAMPEONATO SUDAMERICANO

El equipo chileno

Esta noche a las 7, debe llegar a la estación Retiro (F. C. P.) el equipo chileno que competirá en el campeonato sudamericano de football.

ASOCIACION URUGUAYA DE FOOTBALL

Los matchs de mañana

En Montevideo se disputarán mañana los siguientes partidos por el campeonato de primera división.

Wanderers v. Dublin, en el field de Belvedere, juez Valentini; Nacional v. Universal, en el parque Central, juez Cam[illegible]; Reformer v. Peñarol, en el parque Lugano, juez Sanguinetti.

El domingo se jugarán los siguientes partidos:

River Plate v. Charle, en el parque Lugano, juez Sr. Sanguinetti; Central v. Defensor, en el parque Capurro, referée señor Vallarino.

LIGA BANCARIA DE FOOTBALL

Copa Gerentes de Bancos

En la última reunión que celebró la comisión directiva de esta liga, con la asistencia del delegado de la Federación Bancaria de Football, señor José J. Chiappara, fueron aprobados los reglamentos de la Copa Gerentes de Bancos, cuya disputa se iniciará el día 7 del mes entrante.

El sábado se efectuará un match de combinados, con el objeto de dejar constituido el team que representará a la Liga Bancaria.

FEDERACION A. DE EMPLEADOS NACIONALES

Campeonato de primera división

Posición de los equipos—

	J.	G.	E.	P.	Pt.
C. y Telégrafos	12	8	3	1	19
M. de O. Públicas	12	8	3	1	19
C. de Moneda	11	[illegible]	2	1	[illegible]
M. de Marina	12	[illegible]	[illegible]	[illegible]	[illegible]
P. G. de Puerto	12	7	1	4	[illegible]
M. de Agricultura	12	7	1	4	[illegible]
Municipal Capital	12	[illegible]	[illegible]	[illegible]	11
Tel. Nacionales	12	[illegible]	[illegible]	7	10
Aduana Capital	11	[illegible]	2	6	[illegible]
Taller de Marina	11	3	1	7	7
Guard. y Tierras	11	1	3	7	5
F. Postales	12	1	2	9	4
M. de J. e I. Púb.	12	—	3	9	3

CAMPEONATO UNIVERSITARIO

Medicina v. Derecho

En la cancha de Estudiantes se jugará mañana por la tarde este encuentro por el campeonato universitario.

El equipo de Medicina está así constituído:

M. [illegible]; O. Iratšsevich y R. Gemagu; R. [illegible], A. H. Molino y [illegible]; R. O. Labarte, E. R. Thompson, A. P. Parlovski, P. [illegible] y J. Calandra. Suplentes: E. [illegible], V. Medina, J. [illegible], R. [illegible] y J. Renard.

LAWN TENNIS

B. A. LAWN TENNIS CLUB

En los locales Suipacha 1272 y [illegible] 3[illegible], se reciben hasta el [illegible] a las 6, inscripciones para el torneo de parejas a la americana, con handicap, exclusivo para asociados de esta institución, y que se disputará el próximo sábado.

CLUB GENERAL URQUIZA

El miércoles [illegible] de la próxima semana en las canchas de este club se llevará a cabo un torneo americano, [illegible] para todo [illegible].

La inscripción para este concurso, que es a beneficio de la Cruz Roja Británica, se recibe hasta el día [illegible] próximo, en los locales [illegible] 2[illegible], Olazábal [illegible] y Reconquista 16, escritorio 22.

TORNEO AMERICANO

El sábado y domingo próximo se jugará en San Isidro el torneo americano, habiéndose recibido hasta la fecha las inscripciones siguientes:

Mixed doubles: Sras. Susana Salas y N. J. Gutiérrez, Celia Escalada y Luis Rojas, Ethel Andersen y P. O. Sheward, Julieta Salas y A. Castro Videla, P. Walley y Carlos Estrada, Beatriz Anderson y R. W. Galloway, A. Young y A. Anderson, Gladys Wassenaar y J. H. Hudson, B. Bahntje y J. G. Neill; Sra. de Crawley y R. D. Crawley, señora de Babington y O. G. Babington, señoritas E. Morton y W. Neill, A. Bahntje y W. B. Spafford, Inés Anderson y H. G. Hughes, Anita Neil y W. J. Brackenbury, A. Kemp y C. H. Jukes, G. Saunders y G. Saunders, Dora Saunders y Jock Watson.

GOLF

EL CAMPEONATO ABIERTO

Se inició ayer en la cancha del Lomas Atletic Club, situada en la estación Links, el campeonato abierto para el año actual, con el fin de obtener el título que posee hasta la fecha el señor Lágrima González, hábil jugador del club de San Andrés.

El hermoso día de ayer se prestaba para esta clase de torneos y por eso adquirió singular brillo, presenciado por nutrida concurrencia que siguió con interés las alternativas de los matchs, aplaudiendo entusiastamente a los que más se distinguieron.

Los resultados de ayer son los que detallamos a continuación:

PRIMEROS 36 HOYOS

	1a.	2a.	3a.	4a.	T.
[illegible]	[illegible]	[illegible]	[illegible]	[illegible]	[illegible]
A. Verdún	[illegible]	[illegible]	[illegible]	[illegible]	[illegible]
H. G. E. Hickey	43	42	42	40	167
J. Deniene	40	[illegible]	42	[illegible]	168
R. Huerres	40	45	42	41	168
R. Castillo	40	46	40	43	169
S. del Marco	45	43	39	43	170
E. Rossel	45	42	40	43	170
J. Verdún	40	42	44	45	171
J. D. Nelson	45	43	38	46	172
H. Basache	45	43	41	43	172
C. R. Bradbury	45	41	42	44	172
J. Quierola	[illegible]	[illegible]	[illegible]	[illegible]	173
I. Marjoribanks	[illegible]	[illegible]	[illegible]	[illegible]	173
[illegible]	[illegible]	[illegible]	[illegible]	[illegible]	[illegible]

CAMPEONATO DE AFICIONADOS

Mañana a la 1.20 de la tarde, en Links, se disputará el campeonato de aficionados, con arreglo al siguiente programa:

V. [illegible] G. Scroggie v. G. H. Weyand, G. White v. Dr. Ahumada, G. L. Leslie v. W. Flint, J. Marjoribanks, bye. J. T. Sertetnis v. C. González Guerrico, N. W. Cronhelm v. S. J. Dodds, J. Mac Donald v. D. G. Anderson, C. Hope, bye, J. [illegible] E. Traill v. A. del Solar Dorrego, H. T. Grigg, bye, W. Cowes v. T. Gregory, J. E. Traill v. S. H. Smith; R. E. Cranwell, bye. W. Y. [illegible] v. W. Mackinnon, J. J. Gillies v. Walter A. Cowes, C. Cooper, bye, A. Kidd v. A. J. Wilson, J. A. Brown v. Ernest Gibson, D. Nelson v. A. G. Mackinnon, R. E. Balley, bye, L. Nelson v. A. Leslie, R. Macrae, bye, H. C. E. Hickey v. A. H. Grant, A. Nicholson, bye, C. G. Dodds v. M. González Guerrico, J. Malbrán, bye, E. Thompson v. C. T. Palmer, C. Bradbury v. Oscar Gibson, Henry Gibson, v. F. Elortondo, D. I. Shanon bye, F. Martínez de Hoz v. W. T. Greig, G. Uleondo v. J. H. Mac Crum.

PELOTA

CLUB DE GIMNASIA Y ESGRIMA

Por el campeonato interno se jugarán hoy en la cancha de este club los siguientes partidos de pelota:

1.a categoría, paleta, a las 7 p. m., R. O. Caratchet y F. Gaínp Lanús v. V. del Río y R. J. Braga; 3.a categoría, paleta, a las 9 p. m., O. Spinetto y J. A. de Loyola v. S. Hartridge y R. Márquez; 3.a categoría, paleta, a las 10 p. m., A. García y A. Ponferri v. A. Ríos y F. Sauze.

CLUB SPORTIVO BARRACAS

En la cancha de este club se jugarán mañana los partidos siguientes de pelota, por el campeonato interno:

1.a categoría, a paleta, a las 8 y 30 p. m., C. Cumo y T. Inchaurdi v. R. Bremo y P. Dasurio; 3.a categoría, a paleta, a las 9.20 p. m., R. Valle y A. Sánchez v. C. Gesino y C. Madoni; 2.a categoría, a paleta, a las 10.10 p. m., H. Garbini y A. Pintos v. C. Florito y S. Merjohost; 1.a categoría, a paleta, a las 11 p. m., L. Gastelu y H. Borra v. F. Peñazo y F. Palumbo.

CICLISMO

CLUB CICLISTA NACIONAL

Para la carrera que organiza este club en el trayecto plaza Italia-Tigre-Plaza Italia, para corredores de primera y segunda categoría, se reciben las inscripciones en el local 25 de Mayo 715.

LUCHA ROMANA

Pasado mañana, en el teatro Casino, se iniciará el campeonato de lucha que anualmente se disputa, para el que se han subscripto los siguientes luchadores:

Albert Le Bouchert, francés; Ancinelli, norteamericano; Baldis, brasileño; Barsanti, argentino; De Rona, belga; Goldstein, ruso; Jirsa, húngaro; Kervaras, griego; Lobmayer, alemán; Masseti, italiano, Ochoa, vasco-español; Gilva, africano; Schultz, suizo y Uzsudan, español.

YACHTING

YACHT CLUB ARGENTINO

El sábado próximo, a las 5.30 de la tarde, se llevará a cabo en la secretaría del Yacht Club Argentino, calle Viamonte y Río de la Plata, la asamblea de socios propietarios de yachts tanto a vela como a motor, con el fin de proceder a la elección de las respectivas comisiones de regatas que actuarán durante la próxima temporada de 1917-18.

COLOMBOFILA

SOCIEDAD "LA PALOMA MENSAJERA"

Mañana se efectuará el concurso extraordinario organizado por esta sociedad colombófila, desde Cañada de Gómez a esta capital, en honor del "Comitato Italiano" de dicha localidad y en conmemoración del XX de Septiembre, disputándose una artística medalla de oro, donada por el señor H. Beltrame, para ser adjudicada al ganador del primer premio y 20 argentinos oro para los premios subsiguientes, diez de los cuales han sido donados por el socio honorario de esta institución, señor José Crahay.

Las palomas que tomen parte en este importante concurso deberán ser presentadas hoy en el local social Sarmiento 3559, de 6 a 7 p. m. para su control y encanastamiento.

ATLETISMO

RACING CLUB

El día 14 del mes próximo en Avellaneda se llevará a cabo un festival atlético organizado por el Racing Club. El programa que la comisión directiva de esta institución ha preparado, es el siguiente.

Patear el football, para socios cadetes hasta 15 años, patear el football, para socios cadetes hasta [illegible] años; patear el football, para socios activos; salto en largo, para socios cadetes hasta 15 años; salto en largo para socios activos; salto en alto, para socios cadetes; salto en alto, para todo socio; carrera de disfraz; carrera de 80 metros, embolsados; carrera de 100 metros, para menores de 15 años, alumnos de las escuelas, carrera de 200 metros, para todo socio; carrera de 200 metros, para socios cadetes; carrera de 100 metros, para socios cadetes, hasta 15 años; carrera de 100 metros, para socios cadetes hasta 15 años; carrera de 100 metros para socios activos; carrera de 400 metros, para todo socio; carrera de 1000 metros, para todo socio; carrera de vallas, sobre la distancia de 110 metros, para todo socio; carrera de postas, para equipos del club; carrera de 1500 metros, libre para todo corredor; carrera de 400 metros, libre; carrera del huevo y cuchara, sobre la distancia de 50 metros, reservada para niñas de las escuelas [illegible]; carrera de enhebrar la aguja, sobre la distancia de 100 metros.

C. A. OBRAS SANITARIAS

En el field del C. A. Estudiantil Porteño, situado en el cruce de las calles Gaona y Campichuelo, se realizará el día 30 del mes en curso un torneo atlético organizado por el Club Atlético Obras Sanitarias de la Nación, para el que se ha confeccionado el siguiente programa:

Match de football (1.o half-time), team oficial v. Combinado del Campeonato interno, tirar la bala, para todo empleado de la repartición y socios de clubs afiliados a la Federación Atlética de Empleados Nacionales; carrera llana, 100 metros, libre a todo corredor; carrera llana, 100 metros, para socios únicamente; patear el football, para todo empleado de la repartición; carrera llana, 200 metros, para socios únicamente; salto en largo, para todo empleado de la repartición y socios de clubs afiliados a la F. de E. N.; Carrera llana, 400 metros, libre a todo corredor; match de football, 2o. halftime; carrera de postas, 1200 metros, para equipos de 4 empleados de la repartición; salto en alto, para todo empleado de la repartición y socios de clubs afiliados a la F. de E. N.; carrera de tres piernas, 80 metros para socios únicamente; carrera de la milla, 1600 metros, libre a todo corredor; cinchada, para equipos de diez empleados de la repartición; premios: 10 medallas al equipo vencedor; carrera de embolsados, 80 metros, para socios únicamente; exhibición de box, entre dos aficionados; carrera de disfraz, 100 metros, para todo empleado de la repartición.

CIRCULO SPORTIVO

En la secretaría del Círculo Sportivo, 25 de Mayo 366, escritorio número 22, se reciben inscripciones para las siguientes pruebas a disputarse en el estadio de Palermo el próximo domingo, en la fiesta que en honor de los marinos del crucero inglés Glasgow y a beneficio de los Hospitales municipales se realizará ese día: Carrera de trote en sulky, para todo caballo, distancia 3000 metros; carrera de automóviles hasta 30 HP, carrocería de paseo, distancia [illegible] metros; carrera de obstáculos para gentlemen-riders, oficiales del ejército, etc. Las inscripciones se cierran el sábado a las 4 p. m. y son gratis.

COLEGIO SAN JOSE

Conmemorando el día del estudiante, el viernes próximo se realizará en el local del colegio San José un torneo atlético que promete ser interesante.

He aquí el programa preparado:

Presentación de los alumnos y canto del himno nacional; asalto de esgrima; ejercicios de calistenia y bastón para alumnos de la cuarta división; llenar el cesto, ejercicios de clavas, carrera de postas, ejercicios calisténicos por alumnos de la tercera división, desfile militar, carrera y ejercicios con patines, ejercicios elementales, cinchada, ejercicios con apoyos, carrera de embolsados, carrera de banderitas, gran conjunto gimnástico y canto patriótico por alumnos de todas las divisiones.

Los profesores Horacio Levene, E. Villanova, E. Deporte, mayor A. Fernández y C. Laron, tendrán a su cargo la dirección del festival.

Amenizará la fiesta las bandas del regimiento 4.o de infantería y la de aprendices mecánicos de la armada.

VARIAS

C. A. M. DE OBRAS PUBLICAS

Los socios de este club han sido convocados para la asamblea general ordinaria que se llevará a cabo el día 22 del corriente, a las 4 de la tarde, para tratar la siguiente orden del día: Consideración de la memoria y balance general del período 1916-1917, presentado por la comisión directiva; elección de nueva comisión directiva para el período 1917-18; proyectos de reforma de estatutos y reglamento general; asuntos varios.

CARNET DEPORTIVO

Hemos recibido el primer número de la revista "Carnet Deportivo", órgano del club atlético Obras Sanitarias de la Nación, que trae un excelente material de lectura.

PAPELERIA COMERCIAL DE CERINI & MATIENZO
CABURE
CANGALLO 687 B. AIRES

IMPRENTA
LITOGRAFIA
ENCUADERNACION
Fábrica de Libros en blanco
UTILES DE ESCRITORIO
CANGALLO 687
Unión Telefónica 3050 Avenida - Cooperativa Telefónica 930 Central

ANTIQUARY WHISKY ESPECIAL EL GRAN FAVORITO
E. M. DE SANTA COLOMA CHACABUCO 319
Cognac Bisquit Dubouché

MUNDO COMERCIAL

EXTERIOR

TRIGO

CHICAGO, septiembre 19 — No fué negociado hoy el trigo a entregar en septiembre, quedando en la clausura anterior a 211 1|2.

WINNIPEG, septiembre 19 — El trigo colorado, a entregar en octubre, clausura anterior 213 1|2.

MAIZ

CHICAGO, septiembre 19. — El maíz mixto americano, a entregar en diciembre, se negoció hoy aquí: apertura, a 118 3|8; intermedia, 117 3|4; quedando en la clausura anterior a 118 3|4 centavos oro americano por bushel, y para remesas a entregar en mayo; apertura, 115 3|8; intermedia, 114 1|2; clausura anterior, 115 5|8.

LINO

DULUTH, septiembre 19. — El lino hoy aquí: apertura, 340 1|2, intermedia, 343, quedando en la clausura anterior a 340 1|2 centavos oro por bushel.

MERCADOS NORTEAMERICANOS

Operaciones de apertura

NUEVA YORK, septiembre 19 — Las diferencias de precios producidas hoy en los centros de negocios en cereales de esta plaza, son las que se mencionan a continuación:

Mercado	Entrega	Suba	Baja
Winnipeg:			
trigo	octubre		—
Chicago:			
maíz	diciembre	—	3|8
Duluth:			
lino	octubre	s|c.	—

Operaciones intermedias

Mercado	Entrega	Suba	Baja
Winnipeg:			
trigo	octubre	s|cotiz.	—
Chicago:			
trigo	septiemb.	s|cotiz.	—
maíz	diciemb.	—	1
Duluth:			
lino	septiemb.	2 1|2	—

MERCADO COMERCIAL DE LONDRES

PARIS, septiembre 19—

Tipo de descuento del Banco de Inglaterra . . . . . 5 o|o
Cons. británicos 2 1|2 o|o 55

Títulos argentinos

Empréstito nacional 1897, 4 por ciento, ley 378 . . 69 3|8
Bonos Obras de Salubridad, etc., de Buenos Aires. . 95 . —
Emprest. Arg. de Obras Públicas, 1186, 5 o|o . . 96 1|2
Emprest. Arg. de Conversión, de 1889, en libras, 4 1|2 o|o . . . . 81 . —
Emprest. Arg. interno, de 1909, 5 o|o . . . . 87 . —
Provincia de Buenos Aires, 3 1|2 to 3 3 1|2 o|o Loan 48 . —

BOLSA DE PARIS

LONDRES, septiembre 19—
Renta Francesa, 5 o|o. . . . 87.15
Id de 3 o|o. 61.35

BOLSA DE MONTEVIDEO

MONTEVIDEO, septiembre 19 — En esta Bolsa fueron realizados hoy estos títulos:

Títulos hipotecarios, series P y Q, a 98.50; id serie K, para fin de mes, a 98.50.

Deuda consolidada, para septiembre, a 70.90.

—En este puerto entraron los siguiente vapores:

La Rosarina y M. de Larrinaga, de Clyde, y Sirio, de Río de Janeiro.

Salen: Roma y Cabo Santa María.

INTERIOR

BOLSA DE COMERCIO

Primera rueda

Cédula Hipotecaria Argentina, de 6 o|o, antigua emisión, al contado: 95.000 a 96; 11.000 a 96.10; total, 106.000.

Id para septiembre 20: 10.000 a 96.10.

Cédula Hipotecaria Argentina, de 6 o|o, primera serie, al contado: 11.600 a 95.20.

Cédula Hipotecaria Argentina, de 6 o|o, segunda serie, al contado: 102.300 a 93.40, 9.000 a 93.30, 40.500 a 93.40; total, 151.800.

Id para septiembre 20: 151.000 a 93.40.

Id para octubre 31: 10.000 a 93.70.

Cédulas nacionales, serie K, al contado: 20.000 a 87.50.

Bonos municipales de pavimentación (cupón semestral), al contado: 31.500 a 75.50, 5500 a 75.60; total, 37.000.

Certificados municipales de 7 o|o, al contado: 11.500 a 96.80.

Id para septiembre 20: 13.000 a 96.50.

Deuda interna consolidada de la provincia de Buenos Aires, de 6 o|o, segunda serie, para septiembre 20: 5000 a 82.

Id de 5 o|o, segunda serie, al contado: 30000 a 69.50.

Empréstito interno de conversión de 2 1|2 o|o, serie B, al contado: 2000 a 31.70.

La Primitiva (fábrica de bolsas), para septiembre 20: 20 a 246.

Nuevo Banco Italiano, para septiembre 20: 50 a 212.

Bonos de consolidación del Banco Francés, de 5 o|o, al contado: 1600 a 81.

Salinas Hnos. (fábrica de bolsas), para septiembre 20: 134 a 210.

Certificados 80 o|o pagado del Banco El Hogar Argentino, al contado: 10 a 143.

Compañía Sansinena (oro), para septiembre 24: 25 a 158.

Puerto San Nicolás, septiembre 20: 200 a 23.50; 300 a 23.70; total, 500.

Id para fin de mes: 100 a 23.70.

DEMANDA Y OFERTA DE TITULOS

En la Bolsa de Comercio fueron anotados hoy, solicitados en compra, los siguientes títulos:

Mercado Central de Frutos, La Mundial, Cervecería Buenos Aires.

Ofrecidas en venta fueron anotadas acciones del Mercado de Abasto Proveedor.

CAMARA GREMIAL DE CEREALES

Precios de ayer

Trigo: clase barletta, a $ 16.80; clase pan, a 16.50.

Maíz: clase amarillo, colocado sobre dársena, a $ 8.40.

Lino: base 4 o|o, colocado sobre dársena, a $ 22.25.

Avena: sobre dársena, a $ 6; id en Bahía Blanca, a precios nominales.

MERCADO DE CEREALES TERMINO DE BUENOS AIRES

Primera rueda

Maíz: para noviembre, entrega sobre dársena, 400 toneladas, a 8.70; 800 id, a 8.75.

Lino: para febrero, entrega sobre dársena, 100 toneladas a 16.40 $.

MERCADO DE CEREALES A TERMINO DE ROSARIO

Primera rueda

Maíz: para octubre, 200 toneladas, a 8.52 $.

BOLSA DE CEREALES

.. Entradas de ho yen el Once

Trigo, 503 bolsas; maíz 9698; lino 478; nabo 168; avena 2104; pasto 14.003 fardos chicos y 1560 id grandes.

Ventas de hoy

Trigo barletta. — 1195 bolsas en depósito pesos 17.50; 2650 id D. dársena 17.20; 570 id Sola 17.10; 147 id Once 17.20; 200 id id 17; 190 id Sola 17; 388 id Once 16.90; 780 id 15.20.

Trigo húngaro. — 177 bolsas en Once a pesos 17.20.

Trigo barletta. — 73 bolsas en Once a pesos 17.50; 1425 id Mercado Central 17.40; 100 id Sola 17.10; 355 id id inferior 16.20.

Maíz colorado. — 170 bolsas en Once a pesos 10; 336 id Once sufrido 9.80; 150 id id 9.80; 50 id id 9.80.

Maíz amarillo. — 164 bolsas Once a pesos 9.70; 190 id id 9.55; 150 id id 9.55; 150 id Sola 9.50; 162 id Lacroze 9.50; 1337 id Once 9.50; 170 id id 9.40; 174 id id 9.40; 150 id id 9.40; 240 id i 9.30; 230 id Sola 9.20; 160 id Once 9.20; 107 id Sola sufrido 9; 125 id id 9; 142 id Once 8.90.

Maíz morocho. — 320 bolsas Sola pesos 9.50; 183 id m. inferior pesos 5.

Avena. — 150 bolsas desputado, D. dársena 7.80; 300 id id 6.50; 70 id Once 6.30; 350 id dársena pesos 6.10.

Nabo. — 280 bolsas en Once pesos 23; 83 id id 20; 72 id Retiro, 19.20; 310 id Once 16.50.

ENRADA DE CEREALES

Sola. — Trigo 3458 bolsas; maíz 5005; lino 1014, avena 1516; harina 1510; cebada 250; nabo 57. alpiste 172.

Retiro. — Maní 184 bolsas; porotos 12; pasto 40; nabo 48.

Pacífico. — Pasto 275 fardos grandes.

Rural. — Maíz 647 bolsas; maíz Guinea 770; paja 1000 atados; pasto 148 fardos grandes.

MERCADO DE PASTO

(Estación Caballito)

Han entrado hoy en este mercado 14.003 fardos chicos de pasto y 1560 fardos grandes.

Ventas de hoy

Buzzi, Perazzo y Cía. — 37 fardos grandes alfalfa Vedia pesos 42; 36 id id Lincoln 36.

Domingo Bracchi. — 56 fardos grandes alfalfa, Lincoln, pesos 41; 36 id Casares 40; 36 id id 38; 36 id 33; 41 América 32; 59 id Ballesteros 32; 60 id id 32; 407 id chicos Noetinuger 26; 457 id id 25; 375 id id 24; 313 id Ballesteros 25.

De Lellis y Fagés Hnos. — 74 fardos grandes alfalfa Olascoaga pesos 33; 24 id id 33; 50 id Victoria 33; 50 id id 32; 60 id Neild 27.50.

Crispín y Kraiselburd. — 275 fardos chicos alfalfa Rafaela pesos 33; 333 id Palacios 22; 1077 id id 20.

Crespo y Rodríguez. — 288 fardos chicos alfalfa Pilar pesos 30.

M. Golostein. — 300 fardos chicos alfalfa Santa Fe pesos 30; 340 id id Algedón 26; 330 id id 24.

S. y Edelman. — 268 faros chicos alfalfa Lehmann pesos 24.50.

Puiggrós y Cí. — 203 fardos chicos alfalfa inferior Aurelia pesos 17; 200 id id id 17; 290 id id Lehman pesos 17.

Juan A. Botte. — 56 fardos grandes alfalfa Lincoln pesos 47.50; 56 id id 47; 58 id Delfina 40; 48 id Lincoln 42; 50 id id 41; 58 id id 40; 48 id id 38; 54 id Delfina 38; 49 i id 32; 52 id Lincoln 36; 37 id id 35; 41 id Mercedes 35; 44 id Tejedor 34; 55 id Delfina 33; 336 id chicos Los Sembrados 32; 474 id id 25.50; 476 id id 25.50; 451 id Ballesteros 25.50; 400 id S. Teersa 25.50; 29 id grandes Mercedes 18; 28 id id 18.

Estación Palermo (F. C. P.)

Buzzi, Perazzo y Cía. — 38 fardos grandes alfalfa Vedia pesos 46; 60 id id 38; 39 id id 32; 39 id id 31; 35 id i 31.

MERCADO C. DE FRUTOS

Se descargaron en este mercado 95 vagones con los siguientes frutos:

49650 kilos de lana, 1489 atados de cueros lanares, 5715 cueros vacunos, 1655 id potros, 189 bultos cerda, 6 id plumas, 191 cascos grasa, 156 atados de cueros varios.

Lana nueva, cruza gruesa, 500 kilos a 32.50, Navarro; 500 id a 32 con 50, Castellanos; 500 id a 32.50, Mosconi; 300 id a 32.00, Pilar; 300 a 30.50, S. Vicente, 300 a 30.00, de San Vicente; 300 id a 30 de Roberts; 4000 id de 30.00, de Aparicio; 1000 id a 29.50, Chivilcoy; 1500 id a 29; Casbás.

Cruza mediana y gruesa, 1500 kilos a 33.50, Guaminí; 400 id a 33.00 de Carhué; 2000 a 30 de Carhué, 1000 a 30 de Ordoqui.

Cruza fina y mediana, 2000 kilos a 32.00 de Aparicio.

Cruza fina, 1000 kilos a 29, de 800 kilos a 30, de Castellanos; 500 Castellanos, 600 a 25 de Santa Fe; a 20, de Udaquiola, 1000 a 29, de C. Muerto.

Cruza fina, mediana y gruesa — 1500 kilos a 30 pesos, de C. Tejedor.

Cruza gruesa, 1000 kilos a 32 pesos, Pehuajó; 400 a 30.50, de Tres Lomas.

Pieles lanares, estación consumo, 1500 kilos a 2.50; 1000 a 2.42; 1500 a 2.40; 2500 a 2.35; 1000 a 2.32; 2500 a 2.30; 1400 a 2.25; 800 a 2.25; 140 a 2.25; 700 a 2.10; 400 a 2.05; 500 a 1.9.

Id., estación desecho — 500 kilos a 2.30; 100 a 2.25; 1400 a 2.25; 1500 a 2.22; 1000 a 2.18; 1300 a 2.16; 1500 a 2.12; 2000 a 2.10; 700 a 2.06; 1600 a 2.05; 1000 a 2.00; 300 a 1.90; 300 a 1.90; 200 a 1.70.

Corto y pelado — Consumo: 700 kilos a 100; 500 a 0.90.

Id. desecho: 600 kilos a 0.80; 500 a 0.70.

Corderitos: 500 a 2.60; 150 a 2 2.50; 300 a 2.40; 50 a 2.20.

Cueros vacunos — 100 cueros a 19.60; 150 a 19.50; 100 a 19.20; 250 a 18.80; 300 a 18.80; 150 a 18.50; 200 a 18.30; 200 a 18.30; 300 a 18.00; 150 a 17.80; 200 a 17.50; 300 a 17.00; 100 a 16.00.

Id. salados: 100 cueros a 0.62; 300 a 0.80; 100 a .76.

Becerros — 250 cueros a pesos 20.50; 700 a 20; 300 a 19.50.

Nonatos — 200 cueros a 17.50; 600 a 17.

Potros — 150 cueros a 9.50 pesos; 100 a 9.40; 200 a 9.50; 300 a 9.20; 150 a 6.80; 150 a 8.60; 100 a 8.20; 150 a 8.00.

Cerdas — 200 kilos a 12.00; 400 a 11.80; 700 a 11.70; 600 a 11.60; 1000 a 11.50; 900 a 11.30; 1600 a 10.80; 700 a 10.60; 800 a 10.50; 700 a 10.40; 300 a 1.2; 500 a 9.00.

Liebres — Mil a 0.43; 1500 a 0.42; 1200 a 0.40; 500 a 0.38.

Nutria — 200 kilos a 3.30; 300 a 3.20; 300 a 3; 150 a 2.40; 100 a 2.00.

Cabras — 100 kilos a 18.50; 1000 a 17.00; 300 a 16.50; 100 a 16.

Zorros — 60 a 1.50; 40 a 1.30, 80 a 1.20.

Plumas — 50 kilos a 5.50; 10 a 5.00; 30 a 4.30; 30 a 3.50.

Sebo derretido — 14 a 6.30; 15 a 6.70; 18 a 6.50; 18 a 6.50; 15 en latas a 6.30; 20 id a 6.20.

MERCADO DE VACUNOS

(Liniers)

Se han colocado las haciendas en la mañana de hoy en este mercado, con plaza firme para todas las clases de ganado, principalmente para los lotes de consumo.

Por bueyes y toros gordos, existe muy buena demanda e interés.

La entrada de hoy en este mercado fué de 3351 cabezas clasificadas en la siguiente forma: novillos 2852; vacas 1654; terneros 670; bueyes 128. Porcinos entraron 666.

Los precios corrientes de la mañana fueron los siguientes:

Bueyes para frigorífico de $ 255 a 280; id consumo 130 a 229; novillos m. especiales frigorífico 185 a 192; id especiales id 165 a 180.50; id m. gordos id 141 a 162; id consumo 80 a 129.50; novillitos id 60 a 136; vacas excepcionales id 189 a 200; id id 65 a 176; vaquillonas id 58 a 127; terneros id 18 a 95; id mamones id 25 a 45.

Para porcinos los precios variaron entre $ 0.41 a 0.61; especiales de 0.63 a 0.70; excepcionales de 0.73 a 0.76 el kilo.

ENTRADAS

Consignatario Bargo Lascurain y Etchegaray; remitente Cantillon; procedencia M. Juárez 25 animales; id Zabala, Chillar 28; id Idigorras, Pergamino 12; Accame Bellini y Cía., id 26; id D'Atri, Bragado 10; id Genni Salto 11; id Echizarreta, Tandil 42; Audino y A. Machado, Chiarossa, Santa Fe 30; Ardohain Miguel, Iribarne, B. Blanca 42; Bunge y Born, Salva, 9 de Julio 23; id Operto, M. Juárez 38; id s|orden, Pehuajó 10; id id Chivilcoy 9; Bracht y Cía., Madacoy, Santa Fe 29; Benítez y Murre, Longo, id 85; Crespo y Rodríguez, Maggi, O'Higgins 23; id Elortondo, Córdoba 24, id Fariña, Chacabuco 14; id Echeverría, Junín 10; id Maggi id 13; id id O'Higgins 10; id Rosa, Junín 10; id Mascotti, C. de Gómez 10; Crespo Hnos. y Ezcurra, s|orden, Victoria 61; Córdoba e hijo Pedro, Vizzoti, Pringles 48; Cuculiu Felipe L., Parritz, Germania 44; D'Hers y Cía. Francisco, Forlino, Rojas 10; id L'Hopital Chacabuco 25; id Scheirer, Cárcano 22; Devoto y Cía. Tomás, Martín, 9 de Julio 47; id Barbett, Manzales 20; id Noetinger, Pichincha 21; id Dutuel, M. Buey 51; id Peruzzano, M. del Plata 22; id Guazzone, Berutti 17; Delfino Hnos., Dutuel, M. Buey 54; id Selgna, G. Chaves 187; id Bustos, Alberti 20; Echeverry y Cía. José, Estrugamou, Castelar 46; id Merlo, Canaveri 60; Farías S. B., s|orden E. Ríos 38; Gullón y Cía. Rodolfo, Salaverry, Suipacha 31; Garat Bernardo, Busaglio, Bell Ville 144; Gioja y Eachart, Espil, Suipacha 15; Lanusse Pedro y Antonio, Lahorcade, Laprida 28; id id 20; id id 25; id Porati, 9 de Julio 69; id Conessa, B. Blanca 23; id Garátti, 9 de Julio 90; id Ramsay, Vera 66; id Young, Cañuelas 27; id Hill, M. Buey 23; id Martínez, B. Blanca 49; id Guppo, T. Lauquen 22; id Mordenholz, Las Rosas 22; Lalor Juan, Althurralt, M. Paz 21; id Echezarreta, Tandil 64; id Geoghegan, Pergamino 22; id Romero, E. Ríos 35; id Destor, Matnza 16; id Minuetto, E. Ríos 46; id Iturreria, Matanza 60; id Lacaze, Brown 10; id Schuster, Pehuajó 20; id Berho, M. del Plat 35; id Puez, id 31; id Milles, El Trébo 12; id Carmody, B. Blanca 26; id Villanueva, Ledesma 80; id Maguirre, Pergamino 35; id Raser, C. Casares 14; Mihura Hnos., su orden, Victoria 31; id id Nogoyá 63; id id id 22; id id id 86; id Primo id 118; id Escales id 20; Méndez Hnos. y Cía., Fernández, B. Blanca 34; id Depada, Azul 11; Nale Repetto y Cía., Sansinena, 25 de Mayo 21; id Caputo id 66; id Dapero id 50; id Mujica, Pringles 25; id Schinger, Santa Fe 57; Oján y Cía. Francisco, Belauzarán, Tandil 62; Palacios Hnos., Camino, Saldungaray 142; Puiggrós y Cía., Madony, Santa Fe 29; Petersen y Gutiérrez Mag. Alberti 42; Ruiz Baldassarre y Cía., aSralegui, Díaz 116; Reyes Nicandro, s|orden, Uruguay 56; S. Crédito Territorial s|orden, Vedia 120; Santamarina e hijos Urutl, Laprida 29; id Vilches, Tandil 69; Sucesión Juan Curutchet, Althabe, Matnza 25; Sucesión Beltrán Sansot, Vulcano, Tandil 24; Salaberry y Bercetche, Bemberg, Rojas 34; id González, Cabildo 25; id Toledo, Matanza 20; id Durañona, S. Vicente 11; id Ref', Junín 10; id Ricciardi, E. de la Cruz 20; id Basteul Cañuelas 36; id Rosas, Junín 10; id Aleuay, Brandsen 28; id Solas, Luján 21; id Janiardo, Cañuelas 11; id Daneri, Macachín 43; id Mathieu, Cañuelas 105; id Albarella, Junín 105; id Salvado, Pellegrini 84; Thompson y Cía. E. A., Weber, Gazcón 20; Unzué Alzaga y Cía., Malatesta, 25 de Mayo 40; id Unzué, Rojas 100; Velaz y Cía. Angel, Tellería, Junín 10; id id Poero, Santa Fe 18.

VENTAS DE HOY

Bargo Lascurain y Etchegaray—
10 terneros mamones Pergamino, pesos 44; 4 vacas m. especiales Azul 155; 6 terneros id. id. 88; 5 vaquillonas gordas id. 110; 13 novillitos especiales id. 127, 7 vacas b. carne Pergamino 87; 2 novillitos c. gorda id. 92; 3 terneros buenos id. 65; 22 vaquillonas m. gordas M. Juárez 115; 2 toros id. id. 180; 1 vaquillona c. gorda id. 88.

Amoretti Cayetano—
1 vacas g. y c. gorda Brandzen, pesos 120.

Accame, Bellini y Cía.—
14 bueyes especiales Salto, pesos 215 10 id. m. gordas Chivilcoy 100; 8 id. gordos Pergamino 165; 1 id. c. gorda m. 140; 8 vacas id. id. 100; 41 terneros m. especiales Tandil 95; 2 vacas gordas Viamonte 120; 10 novillitos m. especiales id. 136.

Audino y A. Machado—
8 vacas gordas Santa Fe, pesos 120; 10 novillitos m. gordos id. 115; 3 terneros m. especiales id. 95; 1 vaca c. gorda id. 95; 6 vaquillonas id. id. 88; 2 id. b. carne id. 80.

Ardohain Miguel—
34 novillos especiales B. Blanca, pesos 163; 8 novillitos id. id. 120.

Bunge y Born—
133 novillos criollos Catamarca, pesos 80; 28 terneros mamones M. Juárez 45. 2 toros g. y c. gorda Pehuajó 160; 2 id. id. 150; 6 id. m. gordos id. 175; 5 id. id. Chivilcoy 180; 23 novillitos b. carne 9 de Julio 82.

Bracht y Cía.—
2 vacas b. carne Santa Fe, pesos 80; 4 vaquillonas criollas id. 59; 8 novillitos id. id. 88; 17 id. id. 108.

Crespo y Rodríguez—
10 toros m. gordos Irionda, pesos 188; 2 id. especiales Junín 195; 1 vaca id. id. 118; 3 id. m. gordas id. 129; 1 toruno g. y c. gorda id. 145; 6 terneros mamones id. 32; 10 bueyes g. y c. gorda Chacabuco 160; 10 id. m. gordos Junín 185; 1 toro id. id. Chacabuco 195; 7 bueyes id. id. 185; 2 novillos criollos id. id. 141 20 id. c. gorda id. 122; 1 novillito b. carne id. 70; 1 vaca especial id. 145; 1 id. flaca id. 65; 2 novillos especiales id. 165; 2 terneros buenos id. 60; 5 novillitos b. carne id. 72; 1 torno mamón id. 42; 15 novillos c. gorda Santa Fe 117; 4 id. id. 126; 5 vacas m. gordas id. 135.

Córdoba e hijo Pedro—
37 vacas gordas G. Pringles, pesos 124 8 id. c. gorda id. 98; 3 toros id. id 140.

Cuculiu Felipe L.—
44 vacas m. gordas G. Pintos, pesos 133.

Crespo Hnos. y Ezcurra—
25 novillos c. gorda Victoria, pesos 128 18 novillitos m. gordos id. 114; 2 vacas g. y c. gorda id. 111; 6 novillitos id. id. 95; 8 vaquillonas id. id. 98.

D'Hers y Cía. Francisco—
7 novillos gordos Carcaño, pesos 145; 2 id. id. 113; 6 vacas c. gorda id. 90; 6 id. b. carne id. 75; 2 toros especiales Chacabuco 200; 7 vaquillonas c. gorda id. 95; 2 toritos id. id. 95; 7 terneros especiales id. 75; 2 novillitos gordos id 105; 3 id. g. y c. gorda id. 95; 2 bueyes id Alfonso 160; 3 novillos c. gorda id 130; 1 novillito gordo id. 105; 1 vaca especial id. 150; 3 terneros id. id. 75.

Elordy y Cía Juan—
5 bueyes b. carne Matanza, pesos 105; 15 vacas m. gorda id. 132; 7 id. g. y c. gorda id. 110; 12 novillos b. carne id. 100; 15 terneros buenos id. 65; 53 id. gordos id. 70.

Devoto y Cía. Tomás—
11 toros m. gordos Santa Fe, pesos 180 9 bueyes id. id. 180; 9 vacas m. especiales T. Lauquen 158; 8 id. m. gordas id. 132; 18 novillos m. especiales id. 185; 3 vaquillonas id. 9 de Julio 125; 20 novillitos especiales id. 126; 24 bueyes m. especiales id. 255; 21 novillos especiales Villegas 172; 2 terneros buenos Pueyrredón 55; 10 vacas m. gordas Santa Fe 127 7 id. id. 136; 7 id. id. 136; 10 id. especiales id. 118; 12 id. m. especiales id. 155.

Dubox y Rivera Ocantos—
16 novillitos m. especiales G. López, pesos 132; 9 id. especiales id. 126.

De Lellis y Fages Hnos.—
3 toros m. gordos G. Casares, pesos 185; 3 terneros m. especiales id. 80; 7 novillitos id. id. 137; 7 vaquillonas m. gordas id. 112.

Delfino Hermanos—
50 vacas gordas Córdoba, pesos 117; 3 vaquillonas g. y c. gorda id. 95; 2 bueyes m. especiales Alberdi 280; 2 id. m. gordos id. 195; 7 novillos c. gorda id. 135; 8 vacas c. gorda id. 100; 100 id. m. gordas Lincoln 133; 9 id. gordas id. 128; 99 id. g. y c. gorda G. Chaves 113; 13 id. gordas id. 118; 49 vaquillonas m. gordas id. 114; 21 id. b. carne id. 82.

Echeverry y Cía. José—
46 vacas especiales Santa Fe, pesos 145 60 novillos m. gordos C. Tejedor 160.

Farías S. B.—
23 vacas g. y c. gorda Villaguay, pesos 110; 2 novillos m. gordos id. 160; 7 id. especiales id. 170; 5 id. c. gorda id. 112; 2 vaquillonas id. id. 90.

Frers Julián—
11 vacas m. gordas M. Chiquita, pesos 137.

Guillón y Cía. Rodolfo—
13 novillitos especiales Suipacha, pesos 122; 18 vaquillonas c. gorda id. 86.

Gioja y Etchart—
10 novillos m. gordos Castelli, pesos 160.

Garat Bernardo—
20 vacas c. gorda Córdoba, pesos 93; 14 vaquillonas id. id. 85; 22 terneros buenos id. 58; 2 id. m. gordos id. 77, 86 novillitos b. carne id. 67.

Lynch y Cía. Leandro—
21 novillitos m. especiales Córdoba, pesos 135; 45 vacas c. gorda id. 103.

Lalor Juan—
2 vacas m. gordas A. Brown, pesos 111 4 id. g. y c. gorda id. 108; 2 id. c. gorda id. 100; 2 novillos m. especiales id 192; 22 id. c. gorda B. Blanca [illegible]; 1 vacas gordas id. 120; 3 id. c. gorda Matanza 98; 9 novillitos flacos id. 13.50; 5 vacas b. carne id. 81; 23 id. gordas id. 126; 20 id. c. gaorda id. 101; 12 id. g. y c. gorda id. 110; 6 id. m. especiales M. Paz 189; 8 id. id. 199; 2 torunos especiales id. 214; 9 terneros id. Pehuajó 80; 11 id. m. especiales id. 88; 4 novillos gordos Pergamino [illegible]; 18 id. m. gordas id. 156; 17 terneros especiales Córdoba 80.50; 5 id. gordos id. 69; 5 vaquillonas c. gorda id. 81; 12 id. g. y c. gorda id. 102; 15 id. m. gorda id. 112; 10 terneros id. id. 71.50; 12 vacas excepcionales Santa Fe [illegible]; 13 terneros m. especiales Tandil 86; 16 id. id. 90; 11 id. especiales id. 78; 2 torunos m. gordos C. Casares 189; 11 id. m. especiales id. 226.

Lanusse Pedro y Antonio—
[illegible] vaquillonas especiales Laprida, pesos [illegible]; 2 terneros id. id. 100; 2 terneros gordos id. 174; 2 torunos id. id. 171; 2 id. especiales id. 210; 11 novillos g. y c. gorda id. 139.50; 8 id. gordos id. 111; 38 id. especiales id. 165; 2 vacas m. gordas id. 138.50; 8 novillos c. gorda Córdoba 126; 14 id. especiales id. 165; 4 vacas g. y c. gorda B. Blanca 112.50; 2 vaquillonas b. carne id. 84; 6 novillos id id. 94; 18 id. c. gorda id. 128.50; 13 id. id. 117.50; 22 id. especiales id. 16[illegible]; 22 id. flacos Santa Fe 60; 12 vaquillonas id id. 58.50; 17 novillos id. id. 93; 20 vaquillonas m. especiales id 127; 8 novillitos flacos id. 50; 7 terneros mamones id. 42; 4 vaquillonas g. y c. gorda T. Lauquen 100; 11 vacas id. id. 114; 2 id. gordas id. 129.50; 3 id. b. carne id. 72; 4 id. g. y c. gorda Cañuelas 105; 11 id. id. 48; 7 terneros mamones id. 45; 15 novillos c. gorda 9 de Julio 110; 25 id. gordos id. 150; 50 id. g. y c. gorda id. 135.

Méndez Hnos. y Cía.—
4 bueyes especiales B. Blanca, pesos 200; 3 id. gordos id. 170; 2 novillos especiales id. 170; 10 vacas especiales id. 165; 14 id. especiales id. 145; 6 terneros m. especiales Azul 95; 3 id. especiales id. 80.

Mihura Hermanos—
7 toros especiales Nogoyá, pesos 20[illegible]; 4 novillos id. id. 165; 17 vacas m. gordas id. 130, 4 toritos especiales id. 12[illegible]; 31 novillos id. Victoria 176; 12 vacas m. gordas Nogoyá 130, 38 novillos c. y c. gorda id. 125; 68 vacas g. y c. gorda id. 1[illegible]5, 3[illegible] id. gordos id. 125; 21 terneros mamones id. 45; 1[illegible] id. id. 34; 24 novillos c. gorda Victoria 120; 29 vacas g. y c. gorda id. 113; 5 vaquillonas gordas id. 106; 2 novillitos c. gorda id. 86; 3 terneros m. gordos id. 73; 20 novillos c. gorda Nogoyá 111.

Naló, Repetto y Cía.—
40 novillitos gordos Castellanos, pesos 110; 57 id. m. gordos id. 115; 16 vacas gordas Pringles 120; 7 novillitos id. 110; 2 terneros m. especiales id. 100; 34 id. m. especiales 25 de Mayo 85; 10 id. gordos id. 65; 18 novillitos m. gordos id. 115; 15 terneros buenos id. 62; 16 vacas g. y c. gorda id. 115; 4 terneros m. especiales id. 90; 2 id. excepcionales id 105; 2 novillitos m. especiales id. 135; 11 vacas g. y c. gorda id. 112; 2 vaquillonas m. especiales id. 122.

Oján y Cía. Francisco—
8 novillos gordos Tandil, pesos 140; 10 novillitos especiales id. 125; 16 vaquillonas g. y sc. gorda id. 100; 3 terneros especiales id. 80; 19 id. m. gordo id. 72; 6 id. buenos id. 56.

Puiggros y Cía.—
15 novillitos gordos Santa Fe, pesos 112; 6 id. b. carne id. 80; 8 terneros m gordos id. 72.

Palacios Hermanos—
39 novillos g. y c. ogrda Tornquist pesos 136; 21 id. c. gorda id. 121; 13 novillitos gordos id. 105; 15 vacas gordas id. 127; 7 id. b. carne id. 75; 53 vaquillonas id. id. 70.

Ruiz, Baldassarre y Cía.—
116 novillos criollos Díaz, pesos 115.

Rossi Angel—
70 novillos especiales Chivilcoy, pesos 172.

Reyes Nicandro—
4 vaquillonas g. y c. gorda Merlo, pesos 100; 7 terneros buenos id. 54; 44 novillitos b. carne Entre Ríos 75.

Suc. Juan Curutchet—
23 vacas gordas Matanza, pesos 125; 4 terneros especiales id. 72.

Santamarina e hijos—
69 novillos especiales Tandil, pesos 165; 22 novillitos m. especiales Laprida 130; 2 toros m. gordos id. 185; 3 vacas g. y c. gorda id. 109.

Soc. Crédito Territorial—
120 novillos gordos Vedia, pesos 140.

Suc. Beltrán Sansot—
18 vacas especiales Tandil, pesos 145; 3 novillitos m. especiales id 135; 2 novillos m. gordos id. 155; 1 toro g. y c. gorda id. 152.

Salaberry y Bercetche—
7 terneros mamones Cañuelas, pesos 43.50; 5 id. regulares id. 49; 8 id. gordos id. 67; 8 id. buenos id. 59; 5 vacas gordas id. 117, 8 terneros mamones id. 37; 15 id. id. 41; 5 vaquillonas b. carne id. 79.50; 3 toros especiales id. 208; 5 vacas m. gordas id. 208; 16 novillitos m. especiales id. 134.50; 12 id. m. gordas id. 115; 4 vaquillonas c. gorda id. 92; 6 vacas m. especiales S. Vicente 168; 4 id. especiales id. 114; 16 id. gordas Rojas 129; 10 id. id. 118; 3 novillitos especiales B. Blanca 123; 8 id. gordos id. 110.50, 7 vacas m. gordas Cañuelas 130 2 toros m. especiales Junín 228; 6 bueyes especiales id. 220; 2 id. m. gordos id. 180; 10 toros m. especiales id. 229; 10 vacas m. gordas E. de la Cruz 129; 2 toritos c. gorda id. 87; 5 novillitos g. y c. gorda id. 100; 12 vacas c. gorda id. 91; 6 terneros mamones Matanza 39; 5 vacas c. gorda id. 102; 2 id. especiales id 151; 4 id. m. gordas id. 131; 18 novillos especiales Luján 165.50; 23 id. m. gordos P. Central 159; 21 id. g. y c. gorda id. 135.50; 6 id. id. C. Pellegrini 135, 78 id. especiales id. 180.50; 3 terneros m. especiales Cañuelas 95; 2 id. mamones id. 25; 8 vaquillonas c. gorda id. 83, 7 id. b. carne id. 75; 6 vacas g. y c. gorda id. 108.50; 7 id. c. gorda id. 87; 7 vaquillonas m. especiales id. 125; 5 terneros especiales Junín 81.50; 5 id. buenos id. 60; 8 vacas g. y c. gorda id. 95; 11 vaquillonas c. gorda id. 55; 9 vaquillonas c. gorda id. 89, 7 terneros especiales id. 77, 5 novillos c. gorda id. 109; 20 id. id. 108; 12 id. gordos id. 144; 2 toros especiales id. 200; 3 novillos m. especiales id. 188; 5 bueyes especiales id. 219; 5 id. gordos id. 173.

Thompson y Cía. Enrique A.—
12 novillos m. gordos Alsina, pesos 150 8 novillitos m. especiales id. 132.

Unzué Alzaga y Cía.—
25 vacas especiales Santa Fe, pesos 150 40 novillos id. 25 de Mayo 180; 3 toros m gordos Rojas 191; 97 novillos especiales id. 165.

Velaz y Cía. Angel—
9 bueyes m. gordos Santa Fe, pesos 190 1 toro g. y c. gorda id. 160; 6 bueyes m. especiales Junín 244; 4 id. especiales 155; 5 toritos c. gorda id. 93.

VENTA DE CERDOS

Bargo Lascurain y Etchegaray—
57 cerdos especiales M. Chiquita, pesos 0.65 el kilo; 25 id. buenos Pergamino 0.58; 21 id. flacos id. 0.50; 8 lechones m. especiales id. 10 pesos cada uno.

De Lellis y Fages Hermanos—
17 cerdos especiales Chacabuco, pesos 0.66 el kilo; 4 id. buenos id. 0.60; 20 cachorros flacos Santa Fe 0.38; 21 id. id. 0.42; 3 id. id. 0.46; 23 id. id. Pergamino 0.47.

Ripoll Juan S.—
29 cerdos especiales Olascoaga, pesos 0.63 el kilo.

Méndez Hnos. y Cía.—
49 cerdos m. especiales 9 de Julio, pesos 0.68 el kilo.

Dubox y Rivera Ocantos—
16 cerdos buenos Necochea, pesos 0.61 el kilo.

Cooperativa de Hacendados—
3 cerdos excepcionales Arano pesos 0.70 el kilo; 17 id. m. especiales id. 0.68.

Arzeno y Hnos. Fto. B.—
20 cerdos buenos 25 de Mayo, pesos 0.58 el kilo; 15 cachorros flacos id. 0.45; 77 lechones m. especiales id. 8 $ cada uno.

Biscayart y Spamgemberg—
43 cerdos excepcionales Rojas, pesos 0.76 el kilo.

Amoretti Cayetano—
24 cerdos regulares Brandzen, pesos 0.55 el kilo; 15 id. flacos id. 0.45.

Crespo y Rodríguez—
20 cerdos m. especiales Chacabuco, pesos 0.70 el kilo; 48 id. regulares id. 0.51; 41 id. flacos id. 0.40; 10 lechones chicos id. 5.60 cada uno; 20 cerdos especiales Lincoln 0.60 el kilo; 42 id. excepcionales Santa Fe 0.73; 15 id. m. especiales id. 0.70; 21 id. id. 0.68.

MERCADO DE LANARES

(Tablada)

Dentro de las mismas condiciones de días anteriores se realizaron hoy en este mercado las ventas de lanares; es decir, con plaza firme para todas las categorías.

Aun cuando los precios fueron elevados, para los diversos lotes, se dejó entrever mucho interés por caponesy b orregos de clase especial.

Entraron hoy 7978 animales, vendiéndose en la mañana 6198 cabezas, repartidas en ésta forma: Armour 542; La Blanca 623 Las Palmas 608; Compañía Sansinena 1278 Zárate 967 y 2180 para los matarifes locales.

Los precios extremos fueron los siguientes:

Capones para frigorífico, de pesos 18.20 a 28; id. para matadero, de 29 a 34; ovejas id., de 18 a 31.60; borregos id. de 11.70 a 18; id. para frigorífico, de 18.80 a 22.80; corderos id., de 9.50 a 11; id. para matadero, de 7.80 a 8.70.

ENTRADAS

Consignatarios: Ardohain Miguel, remitentes: Elundea, procedencias: Cabildo; animales: 228; id. Eribarren; id. 298, Bayona Juan: Terrarosa, Bavio 200; id. Radas, Gazcón 200, Chapar y Cía.; Basa[illegible], Estomba 652; id. Tejerina, id. 166; id. Azpiazu, Macachín 120; Cuculiu Felipe L., Morney, O'Higgins 100, Calvo Nicolás A.; Castelle, Vedia 175, Crotto Hnos., Salvei; Chelana 100, Bunge y Born: Iribar, Chascó 107, Dodds y D. D. Ramsay, González, Saldungaray 229, Devoto y Cía. Tomás, Schecopar, Pringles 285; id. Gaceta, Pirán 96, De Lellis y Fages Hnos.; Aveshiza, Alberdi 70; Lanusse Pedro y Antonio; Olacireguí: Corti 640; id. Minesklen, id. 320, id. Benvenuto; Vivoratá 76; id. Agasteñendy, Thames 300; id. Monasterio, Chascó 1100; Lalor Juan, Canaee, Estomba 86, id. Samson: Amuerson 120, id. Schulfin, La Rica 80, Méndez Hnos. y Cía., Arbuco; Corti 90, id. Corazno; Pringles 90; Salaberry y Bercetche, Caysials; Peralta 108, id. id. Stegman 300, id. Santos, Pirán 92; id. Darera; Riglo 101; Velaz y Cía. Angel; Frontini, Chapadmalal 53. Total: 7978 animales.

VENTAS DE HOY

Crotto Hermanos—
20 capones matadero Chelana, pesos 34. 70 id. id. 49.

Ardohain Miguel—
87 ovejas matadero Cabildo, pesos 24.10 11 borregos id. id. 19; 97 ovejas id. id. 21. 192 id. id. 19; 16 capones id. id. [illegible].50; 212 id. id. 29.

Bayona Juan—
196 capones Frigorífico Gazcón, pesos 22.

Cuculiu Felipe L.—
99 capones Frigorífico O'Higgins, pesos 27.50.

Calvo Nicolás A.—
61 ovejas matadero Vedia, pesos 21; 21 id. id. 27.50; 82 corderos id. id. 8.

De Lellis y Fages Hnos.—
29 ovejas matadero Alberti, pesos 22.50 38 corderos Frigorífico id. 8.

Méndez Hno. y Cía.—
30 ovejas matadero Pringles, pesos 29. 60 id. id. 25.50; 20 id. id. Corti 29; 19 id. id. 24.50; 49 id. id. 25.50.

Etcheverry y Cía. José—
65 capones matadero G. Chaves, pesos 10; 208 id. id. 34; 35 ovejas id. id. 38; 13 id. id. 30; 35 capones id. id. 35; 220 id. id. 30.

Terrarosi e hijos Juan—
149 corderos matadero Bavio, pesos 8; 49 id. id. 9.50.

Acevedo Machado—
19 borregos matadero Juárez, pesos 18 99 capones Frigorífico id. 18.20.

Dodds y D. D. Ramsay—
188 corderos Frigorífico Saldungaray, pesos 10; 19 id. matadero id. 8; 30 id. id. 8.

Bunge y Born—
25 capones matadero Chascó, pesos 37 34 id. id. 28; 20 corderos Frigorífico id. 10; 23 id. id. 8.

Gioja y Etchart—
45 capones matadero T. Lauquen, pesos 35; 201 id. id. 38.

Lalor Juan—
11 ovejas matadero Estomba, pesos 31; 25 id. id. 29.50; 50 id. id. 21.80; 80 corderos id. La Rica 7.80.

Devoto y Cía. Tomás—
90 capones Frigorífico Pirán, pesos 26.20; 170 borregos id. Pringles 18.80; 65 id. id. 17.50; 50 ovejas matadero id. 22.50.

Chimendegui e hijos Diego—
79 capones matadero Tandil, pesos 29.60

Velaz y Cía. Angel—
34 capones matadero Chapadmalal, pesos 43; 19 id. Frigorífico id. 22.

Chapar y Cía.—
63 borregos Frigorífico Estomba, pesos 22.80; 107 capones id. id. 23.50, 20 ovejas matadero Macachín 21.50; 90 corderos Frigorífico id. 9.50, 10 id. id. 11; 11 ovejas matadero Estomba 15.70; 87 capones Frigorífico id. 18.50; 255 borregos matadero id. 11.70.

Salaberry y Bercetche—
10 capones matadero Pirán, pesos 39. 76 id. id. 28.80; 43 id. id. Stegman 38, 256 id. id. 31.80; 10 id. id. Peralta 38; 27 id. id. 27, 71 corderos id. id. 8.70, 83 borregos id. Rizlos 20.20 20 capones Frigorífico id. 21.20.

Lanusse Pedro y Antonio—
76 capones matadero Vivoratá, pesos 40; 640 id. Frigorífico Corti 25.30; 1100 id. id. Chascó 25.80; 90 ovejas matadero Corti 26.40, 190 id. id. 22; 35 id. id. 15; 97 borregos Frigorífico Chascó 18; 13 ovejas matadero id. 27; 10 borregos id. id. 11.80; 100 corderos Frigorífico Thames 10.50; 177 id. matadero id. 8.50; 25 id. id. 6.

MARITIMAS

MAREA Y VIENTO

Hora	Pies	Pulgadas	Viento
6 a. m.	20	8	S. O.
7 a. m.	21	—	„
8 a. m.	21	—	„
9 a. m.	21	—	„

VAPORES ESPERADOS

Noruego San José, de Christiania, con carga.

Argentino Vaquillona, de Porto Alegre, con carga.

Británico Cavour, para Londres, con carga.

VAPORES A SALIR

Francés Plata, para Marsella, con pasajeros y carga.

Francés Amiral Zedé, para El Havre, co ncarga.

Noruego Carmen, para Río de Janeiro, en lastre.

VAPORES DE LOS RIOS

Llegó: Ciudad de Buenos Aires, de Montevideo.

Salen:

Luna, para Carmelo y escalas, salió a las 8 a. m.

San Martín, para Asunción y escalas, salió a las 10 a. m.

Humaytá, para Asunción y escalas, salió a las 10 a. m.

Golondrina, para Gualeguaychú, salió a las 5 p. m.

Ciudad de Buenos Aires, para Montevideo, sale a las 10 p. m.

LINEA DE LA COSTA SUR

Argentino, salió el 11 para Punta Arenas y escalas.

Asturiano, en ésta, saldrá el 25 para Punta Arenas y escalas.

Atlántico, en Valparaíso.

Americano, en viaje para ésta.

Camarones, en ésta; saldrá mañana para Río Gallegos y escalas.

Presidente Mitre, en viaje para ésta.

Presidente Quintana, salió el 12 para Río Gallegos.

POSICION DE LOS VAPORES DE PASAJEROS:

DE LA MALA REAL INGLESA

Araguaya, en viaje para ésta.

Deseado, en Liverpool.

Darro, en ésta.

Desna, en Liverpool.

Amazon, en Liverpool.

DE LAMPORT Y HOLT

Byron, en Nueva York.

Vassari, en Nueva York.

Vauban, en ésta; saldrá el 20 para Nueva York.

Vestris, en Nueva York.

DE LA TRANSATLANTICA ESPAÑOLA

León XIII, en viaje para ésta.

P. de Satrustegui, en Bilbao.

Infanta Isabel de Borbón, salió el 7 para Barcelona.

Reina Victoria Eugenia, salió el 4 de Barcelona para ésta.

DEL LLOYD ITALIANO

Indiana, salió el 8 para Génova.

Cordova, en Génova, requisado por el gobierno italiano.

DEL LLOYD REAL HOLANDES

Frisia, en Halifax.

Gelria, en Amsterdam.

Hollandia, de Amsterdam, salió el 14 para ésta.

Zeelandia, de ésta, salió el 14 para Amsterdam.

DEL LLOYD SABAUDO

Tomaso di Savoia, en Génova.

P. di Udine, en ésta; saldrá el 28 para Génova.

DE LA SUD ATLANTIQUE

Samara, salió el 31 de agosto, para Burdeos.

Garona, en Burdeos.

Amiral Nielly, en Burdeos.

Italie, salió el 16 para Burdeos.

DE LA NELSON LINE

Highland Piper, en Londres.

Highland Rover, salió el 6 de La Plata para Londres.

Highland Glen, en ésta: saldrá el 23 de La Plata para Londres.

Highland Pride, de La Plata para Londres, salió el 9.

Highland Scott, en Londres.

Highland Laddie, en Londres.

DE LA LINEA PINILLOS

Balmes, de ésta, salió el 14 para Barcelona.

Valbanera, salió el 14 para Barcelona.

Catalina, en Barcelona.

ENTRADAS Y SALIDAS DE BUQUES DE ULTRAMAR HABIDAS EN EL PUERTO DE LA CAPITAL DESDE LAS 8 a. m. DE AYER HASTA LAS 8 a. m. DE HOY:

Británico Darro, de Liverpool, en la dársena norte, con pasajeros y carga.

Holandés Roepat, para Coronel, en lastre.

Pailebot americano Mabel Galé, para la rada, vacío.

Barca noruega Sarlscourt, para la rada, con carga.

VAPORES CON CORRESPONDENCIA. A SALIR

Hoy. — Plata: llevará correspondencia para Brasil, Senegal y Europa: a las 8 a. m., sin alcance.

Día 20: Vauban, llevará correspondencia para Brasil, Barbados, Japón, Centro y Norte América, a las 8 a. m., sin alcance.

Día 23.—Darro: llevará correspondencia para Brasil y Europa; a las 8 a. m., sin alcance.

AVISOS FUNEBRES

ENTIERROS

LUISA SIGNON DE AZZOLA. — (q. e. p. d.) — Falleció el 18 de septiembre de 1917, confortada con los auxilios de la santa religión y la bendición papal.—Su señor esposo D. Juan Azzola; sus hijas, Roma A. de Campos y sor Margarita, religiosa ursulina (ausente); su hijo político, Esteban J. Campos; sus nietos, Esteban, Tomás y María Luisa Margarita y demás deudos, ruegan a sus relaciones quieran acompañar los restos de la extinta al cementerio del Oeste, hoy miércoles 19, a las 3 p. m. —Unica invitación. — El duelo se despedirá por tarjeta. — Se ruega no enviar coronas. — Casa mortuoria, Cantilo 1729..— Nota: Carruajes en la casa de Vicente González, Laprida 1233 al 35.

EMILIO F. MARIN. — (q. e. p. d.) — Falleció el 18 de septiembre de 1917. — Su esposa Josefina Morillo de Marín; su hermano Dr. Plácido Marín; sus hermanos políticos Pilar H. de Marín, Manuel, Joaquín y Ricardo Morillo; sus sobrinos, sobrinos políticos y demás deudos, ruegan a sus relaciones quieran acompañar los restos mortales del extinto al cementerio del Norte, hoy miércoles 19 del corriente, a las 5 de la tarde.—Casa mortuoria, Callao 1143.

MISAS Y FUNERALES

JULIO A. BAIZÁN, q. e. p. d. Falleció el 20 de septiembre de 1916. Su esposa Eugenia L. B. de Baizán, sus hijos Ivonne, Raquel, Julio, Renée y Hernán, sus hermanas Herminda B. de López y Francisca B. de Lohezic; sus tíos, primos, sobrinos y demás deudos, invitan a sus relaciones al funeral que en sufragio de su alma se celebrará en la iglesia de San Miguel Arcángel, el jueves 20 de septiembre, a las 11 de la mañana. Favor que agradecerán. El duelo se despedirá por tarjeta.

LUIS V. SALINAS. — (q. e. p. d.) — Falleció el 20 de septiembre de 1916. — Su esposa, Gabina P. de Salinas; sus hijos, María L. S. de Dillón, Luis, Raúl, César, José y Delfina; sus hijos políticos, Arturo Dillón, Celina Supeña de Salinas y Luisa Rey de Salinas; su señora madre, sus nietos, hermanas, hermana política y demás deudos, invitan a sus relaciones al funeral de cabo de año que en sufragio de su alma se celebrará en la Basílica de San José de Flores, el día 20 del corriente a las 10. — Favor que agradecerán. — El duelo se despedirá por tarjeta.

COCHERIA TACUARI
Sucesores de
IRIBARNE & Cía
NO CONFUNDIR
TACUARI 344

CASA IRIBARNE
DE LOS HIJOS DE JUAN IRIBARNE
COCHERIA
416 - CALLAO - 416
Carruajes — Automóviles — Servicio fúnebre
TELÉFONOS { Union Telefónica 620, Libertad
" " 994, Libertad
Cooperativa Telefónica 61 Central
La casa no tiene sucursal

57 FRANCISCO D'HERS & Cía. PIEDRAS 71
Marca Registrada
FRANCISCO D'HERS y Cía.
PIEDRAS 71 - BUENOS AIRES
Dirección Telegráfica: DHERSCO
Fábrica de bolsas y consignatarios
HACIENDAS - FRUTOS - CEREALES
Anticipos liberales contra consignaciones

The First National Bank of Boston
Sucursal BUENOS AIRES - Bmé. Mitre 501
RECURSOS . . . . $ 400.000.000 c/legal
CAPITAL Y RESERVAS . . „ 57.500.000 „
Cartas de crédito para viajeros
Créditos para facilitar la importación y exportación de mercaderías
Atiende toda clase de operaciones bancarias

CASA VACCARO
ESTABLECIDA EL AÑO 1885
CAMBIO DE MONEDA.
TÍTULOS Y ACCIONES.
LOTERIA NACIONAL.
ALTA PUBLICIDAD.
ES LA CASA MAS RECOMENDADA DE LA REPÚBLICA.
AV. DE MAYO, 646 - Bs. Aires

CROTTO HNOS
Consignatarios de Frutos del País, Haciendas y Cereales
708 BELGRANO 708
Casilla en MATADEROS, núm. 19

BANCOS

BANCO HOLANDES
DE LA AMERICA DEL SUD
Bmé. Mitre 300, esq. 25 de Mayo
Buenos Aires
Casa Matriz: AMSTERDAM
Sucursales: RIO DE JANEIRO, Rua Candelaria 21
SANTOS, Rua 15 de Novembre 157
Agencia N.o 1, Corrientes 1900 esquina Río Bamba.
Agencia N.o 2, Berisso (Provincia de Buenos Aires).

	Florines
Capital autorizado. .	25.000.000
Id. emitido y realizado.	14.000.000
Fondos de reserva. .	1.865.000

Realiza toda operación bancaria. Corresponsales en todas las ciudades importantes del mundo.

THE NATIONAL CITY BANK OF NEW York. — Fundado en 1812. — Sucursal en Buenos Aires: San Martín 84.
Capital y sobrante. $ 67.000.000 oro
Total de recursos. " 600.000.000 "
Se abonan intereses á razón de 4 o|o anual en Caja de Ahorros, admitiéndose depósitos desde diez pesos en adelante.
Se abonan intereses á razón de 1 o|o anual sobre depósito en cuenta corriente.
Se conceden tipos especiales sobre depósitos á plazo fijo. Solicitamos la cuenta de Vd. Transferencias telegráficas. Créditos comerciales. Giros sobre el exterior. Cartas de crédito.

BANDERAS
ADORNOS
Para fiestas y casamientos
Suc. Vda. Longobardi, Bolívar 280

Administración de propiedades e hipotecas
del Banco Español del Río de la Plata
200 RECONQUISTA 200
SE ALQUILAN CASAS EN:
Carlos Pellegrini 555. — Primero y segundo piso, con 20 habitaciones y buenas comodidades. Verla de 1 a 3 p. m. Precio, 550 $.
Catamarca 1085. — Baja con 5 piezas, cuarto de baño, patio, cocina, servicio, etc. Verla de 1 a 3 p. m. Precio 110 $.
Dulce 743 y 747. — Bajos y altos, con 3 habitaciones, patios, baños, cocina, etc. Verla de 9 a 11 a. m. Precio 60 $.
Maipú 350. — Alto, con 6 habitaciones, patio, cocina, servicio, etc. Verla de 3 a 5 p. m. Precio, 200 $.
DEPARTAMENTOS:
Carlos Calvo 1134. — Compuesto de 2 piezas, servicio, cuarto de baño, cocina, etc. Llaves al 1138. Precio, 80 $.
4|963vsep.19

LA SECCION DE LOS NIÑOS

UN CARRUAJE ORIGINAL

Iniciativa inteligente de un mono

II

—Primera medida, decía el mono, mientras saltaba de sitio en sitio en dirección a la orilla del río, armarse de un buen garrote, que a más de servirme para convencer a algún animal que se negara a concurrir, puede utilizarse más tarde como eje del coche, o punto de unión entre las ruedas.

Y la primera operación del mono

fué destrozar un corpulento árbol del bosque, limpiar su tronco de las ramas y hojas inútiles al destino, ponérselo al hombro y continuar alegremente su viaje.

Llegado que fué al sitio designado por su pensamiento, el mono procuró iniciar una amena conversación con unos yacarés, que habían salido a la orilla a gozar de las delicias del sol.

—Compañeros, les dijo el mono, después de pintarle con los más lindos colores la vida en la selva, os invito a un jueguito muy divertido. Como nosotros tenéis facilidad para mordernos la cola y tomar, en consecuencia, una posición de circunsferencia, podríamos formar un coche, haciéndoos servir de ruedas.

Los yacarés se miraron sorprendidos. Nunca se les había ocurrido la utilización tan fácil de sus cperpos en una cosa a su parecer tan difícil. El más viejo de ellos, que dirigía la conversación con el mono, lanzó una sonrisa. La proposición le agradaba. El juego y el paseo consiguiente por el bosque le llenaba de entusiasmo y se decidió a la obra, contestando al mono.

—Aceptamos.

Contólos el mono, para convencerse si el número de yacarés era suficiente para las cuatro ruedas del coche, y como le resultaron ocho, exactamente la cantidad necesaria, les dijo:

—Marchemos.

Y colocando el palo al hombro, seguido de los ocho yacarés, emprendió el camino hasta llegar al sitio designado para la construcción del carruaje.

ESPECTACULOS

TEATROS

COLON. — Concesionarios: F. Da Rosa y W. Mocchi. — Gran temporada de bailes rusos. — Dirección: Diaghilef. Primeros bailarines: Lydia Lopokova, Lubok Tchornicheva, Waslaw Nijinski. — Director de orquesta, maestro Ernest Anuermot.—Hoy a las 9 p. m., tercera función del abono especial a seis bailes: Carnaval, de Schumann; L'Apres Midi d'un Faune, de Debussy; Prince Igor, de Borodine, y estreno de Narcise, de Tcherepnin y Fokine, interpretación de Nijinsky.

Mañana, tercera función de abono al turno impar.

ODEON. — Compañía dramática francesa, dirigida por el actor M. André Brulé. Hoy a las 9 p. m., quinta función de abono: La pieza en cinco actos: La vie de boheme.

COLISEO. — Compañía italiana de operetas Scognamiglio-Caramba. — Director artístico, Cav. Gino Vannutelli. — Hoy a las 9 p. m.: La opereta en tres actos: Sogno di walzer.

VICTORIA. — Compañía española de Manuel Díaz de la Haza. — La comedia en cuatro actos: Monsieur Beverley.

SAN MARTIN. — Tourne de Aurora Jauffret (La Goya) y Teresita Jauffret (La Gioconda). — Compañía cómica de Arsenio Perdiguero. — Hoy a las 5.30 p. m., Basta de suegros; La Gioconda: La Goya. A las 8.45: Mi tía Ramona; Bailes por La Gioconda; Tonadillas por La Goya.

APOLO. — Hoy a las 9 p. m.: Idilio marchito; Instituto Internacional de Señoritas; Canciones, estilos y couplets por Lo. la Membrives.

ARGENTINO. — Función en honor y beneficio del primer actor Florencio Parravicini. Estreno: Amor de siesta; El tango en París.

NUEVO. — El bastón de Cipriano; Con las alas rotas.

NACIONAL. — Tiempos viejos; La muerte de un vivo; Buenos Aires en cine; Tonadillas por La Golla; Imperio y Sasa.

MARCONI. — Mañana a las 8.45 p. m.: Función de gala en conmemoración del 47.o aniversario de la toma de Roma. La ópera: La Gioconda.

MARCONI. — Compañía italiana de operetas Clara Weis. — Director artístico, Pietro Maresca.—Próximamente debut. — Precios populares.

BUENOS AIRES. — S. E. Don Agenor Saladillo; San Juan degollado; El café de las broncas.

AVENIDA. — Las morenas y las rubias; El príncipe de opereta; La tirana.

COMEDIA. — La corte de Faraón; Bronces [illegible]; La piba del León XIII.

MAYO. — Hoy a las 3 y a las 8.45 p. m.: Luisa Vila; Mercedes Alfonso, Juliano.

EXCELSIOR. — Justicia criolla. Estreno de la cuarta obra del concurso; Excelsior Revista.

TEATRO BUENOS AIRES PALACE (Rioja 452-68). — Compañía española de zarzuelas, operetas y revistas de Enrique Ramírez. — Noche: El pollo tejada (Estreno) El sueño de Martín Gil; La corte de Faraón.

VARIEDADES. — La hija del mar; ¡Vaya calor!; La mazorca roja.

TEATRO DE VERANO. — Misia Pancha la brava.

VARIEDADES Y CIRCOS

CASINO — Compañía de variedades y atracciones. — A las 8.30: Debuts de Sarita Castro, tonadillera española; Trío Yoetas, cantantes cómicos y parodistas, Clodia, cantante italiana. Exito de Harcourt, el hombre que crece; Harry de Coe Los Troutt; Otto Viola; Mlle. Marcy y toda la compañía.

El viernes 21, inauguración del Campeonato de lucha romana.

ROYAL THEATRE. — Compañía nacional de operetas y revistas Bayón Herrera. — (Estreno): El nuevo régimen; Alí-Benjuí; El nuevo régimen.

HIPPODROME. — Compañía circo cómico y de variedades. — Variado programa, tomando parte todos los artistas. — Debut de Mario Alfaro, ventrílocuo a voz. Exito de Don Toribio; Munis; La serpiente humana, Sánchez; La Ballerini; Donato De Sech.

LUNA PARK (Corrientes y Cerrito). — Romerías españolas por el Orfeón Gallego. El domingo 23 de septiembre, Tarde y noche: Consurso de jotas y muñeiras, premios en metálico. Grandes atracciones y teatro con buenos números de variedades. Entrada, mayores 0.50; menores, 0.30.

PALAIS DE GLACE. — Paseo de la Recoleta. — Patinaje sobre hielo. Abierto todo los días. — Hoy de 9.30 a 12; tarde: de 3 a 7.30; noche: los jueves sábados y domingos, de 9 a 11.30. Entrada, 1 $, con patines gratis. Tarde de moda, martes, jueves y sábados. Entrada.

PABELLON DE LAS ROSAS (Avenida Alvear y Bustamante). — Grandes romerías españolas, organizadas por la Asociación Española de Socorros Mutuos. Los domingos 23 y 30 de septiembre, a las 2 de la tarde. Entrada, 1 peso. Niños, 0.30 centavos con derecho a la función del teatro y otras diversiones.

ESMERALDA (Esmeralda 455). — Función todos los días, tarde y noche. Variado programa. Orquesta dirigida por el maestro H. Manfredi.

SKATING RING LAS ROSAS. (Avenida Alvear y Bustamante). — Patinaje sobre ruedas. — Tres secciones diarias: Hoy: de 9 a 12, tarde, de 3 a 5.30 y noche, de 9 a 12. Días de moda, domingos y feriados de tarde, y martes y viernes de noche. Lecciones gratis. Grandes concursos. — Entrada: pesos 0.50.

EXCURSIONES. — Viajes de recreo a las islas del Delta, con el vapor Rivadavia, exclusivamente para excursiones.

FLORIDA (Galería General Güemes). — Variado programa con grandes estrenos y números de variedades, todos los días, tarde y noche.

PARQUE JAPONES (Callao y Paseo de Julio). — Temporada de invierno. — Abierto todos los domingos y días feriados, de 2.45 a 7.30 y de 9.45 a 12.30. Grandes atracciones en el Teatro Romano: 100 diversiones variadas al aire libre.

CINEMATOGRAFOS

PETIT PALACE (Libertad 976). — Hoy La única amistad; Los pretendientes. Mañana: Duerte; Celia Rodríguez y Carde, Razzano.

PALACE THEATRE (Corrientes 757). — Pathé Journal 406; Cadenas rotas, por Mlle Pouzolo; La mejor alhaja, por Sallie Fisher.

SELECT (Suipacha 482). — Hoy, tarde y noche: Cenizas calientes; Dramas de la vida; Las campanas de la civilización. Mañana: El secreto de una novia; Salón de hermoseo para señoras.

SPLENDID THEATRE (Santa Fe 1848)— Beneficio de la Cruz Roja inglesa. — Mañana, tarde y noche: Sangre y arena, de Blasco Ibáñez.

EMPIRE THEATRE (Corrientes y Maipú) — Orquesta de 30 profesores, bajo la dirección de Guido Capocci. La flor de Utha; Pesadumbre de amor; El gran secreto; María Santa Cruz; Anita García y el guitarrista Emilio Bó.

LAVALLE (Lavalle 921). — Hoy, tarde y noche: (Estreno). La gran aventura, drama en 30 partes.

ELECTRIC PALACE (Lavalle 836). — Angustias; La primicia; Patria (12.o episodio).

SMART PALACE (Corrientes 1279-1283). —Noche solamente: ¿Dónde están mis hijos?...

REAL CINE (Esmeralda 425-429). — (Estreno) Bajo las olas; (Estreno). El secreto del muerto; La Falena, por Lyda Borelli; (Estreno) Valle santo.

CINE OLIVAR (Bolívar 1032). — La muda de Portici; Traición; El poder más grande; Hombre prevenido vale por dos; Regular cambio. Mañana. El conde Orsini, de Belisario Roldán.

THE AMERICAN PALACE (Córdoba y Callao). — (Estreno) La amada de París; Los hermanos Carsos; Mariquita Bayo de sol; Carlitos. Mañana: Madame Tallien.

CINE MODERNO (Corrientes 983). — La gran aventura.

MIGNON PALACE (Juramento 2433) — La muchacha de los cien duros; Film revista de actualidades.

GENERAL BELGRANO (Cabildo 2165) — Locura heroica; La mejor joya; Anales de la guerra número 10; El sopion Smith.

DON JUAN DE GARAY (Garay 2433). — Variado programa con estrenos.

CRYSTAL PALACE (Corrientes 1550). — Patria (11 serie); Carlitos campeón de patín; Los muros de Jericó; La mentira.

CINEMATOGRAFO CALLAO, Callao 29 — (Estreno) El despertar de una madre; La vuelta de la rueda; Un viernes fatal.

CINE ESLAVA (Suipacha 640). — El lirio purpúreo; Peligros del parque. — Mañana: El americano.

TEATRO-CINE CHACABUCO (Chacabuco 966-968). — Variado programa con estrenos. Gran éxito, Antonia Costa, tonadillera.

CINE COLISEO GARAY (Garay 3135). — Variado programa con estrenos.

TEATRO DE LA PRINCESA (Suipacha 456). — Hoy función tarde y noche, con biógrafo continuado.

ESMERALDA. — Todos los días, estrenos con variado programa.

ETOILE PALACE (Corrientes 2759). — Variado programa con estrenos.

IMPERIAL BIOGRAFO (Cangallo 771). — Variado programa con estrenos.

CINE RIVADAVIA (antes Radium N.o 2). Variado programa con estrenos.

CINE GENERAL MITRE (Bmé Mitre número 1226). — Gran cinematógrafo moderno, para familias, tarde y noche, variado programa con una numerosa orquesta.

GRAN CINE RADIUM N.o 5 (Rivadavia 5970). — Variado programa con estrenos.

CINE GENERAL URQUIZA (Guanacache número 3850). — Variado programa con estrenos.

BIOGRAFO NUEVO (Cangallo 1010). — Variado programa con estrenos

AVISOS VARIOS

Gran Hotel España
932 Av. de Mayo 958

Banco El Hogar Argentino
Avenida de Mayo 886
Tiene casas y departamentos en alquiler, en esta capital y pueblos suburbanos.

DODERO Hermanos
CORREDORES MARITIMOS
Montevideo, Rosario, Bahía Blanca
25 de Mayo 267-73. Buenos Aires

DISCOS DOBLES 0.75
CAMBIO DISCOS 0.30
Compro gramófonos y discos
SALTA 676 — BUENOS AIRES
Catálogo gratis

La escasez mundial de trigo

Asegura á la próxima cosecha precios elevados

Medios para conseguir semilla

Como consecuencia de la guerra y de las malas cosechas en los países productores, a fines de este año, se habrán agotado las reservas mundiales de trigo.

Esto significo que habrá una extraordinaria demanda para todo el trigo que se prduzca en este país.

Por consiguiente, para todo el que coseche, hay la perspectiva más brillante de una buena utilidad.

Conviene, pues, sembrar la mayor cantidad de hectáreas que sea posible.

El jefe de la estación explicará a los interesados, cómo pueden conseguir préstamos bancarios para adquirir semilla.

NOTA: — Recuerde que la zona servida por el F. C. Oeste, de Buenos Aires, es la mejos para trigo.

Buenos Aires, abril 1917

PRESUPUESTO GRATIS
CIUDAD O CAMPAÑA
Empresario Pintor
Juan J. Guerra
San Salvador 3869 — Buenos Aires

AVISOS ECONOMICOS

Servicio doméstico 0.20 ctvos, por publicación hasta 20 palabras.

VARIOS

AGENCIA DE INVESTIGACIONES PARTICULARES "Fiat Lux" autorizada, seguimientos, paraderos, vigilancias, etcétera. — Tucumán 1517.

LIBROS SE COMPRAN DE TODAS clases. — Se va a domicilio. Pago al contado. Avisar: Don Juan, Reconquista número 326.

PROFESIONALES

ABOGADOS

Estudio de los doctores
José María Sáenz Valiente y Andrés Ferreyra
Abogados
Lavalle 1312 U. T. 4240 Libertad

Dr. Vicente C. Gallo
Estudio: Avenida de Mayo 1411
U. T. 665 (Libertad)

Dr. Fernando Saguier
Estudio: Florida 440
U. T. 6087 (Avenida)

Dr. Hipólito Leys
Estudio: Lavalle 930. U. T. 3008 L.

Dr. Domingo E. Salaberry
Defensa 188

Dr. Pedro A. Fox
Estudio: B. Mitre 754

D. Leonardo Pereyra Iraola
Estudio: Florida 880. U. T. 1201 (Avenida); Esmeralda 1212, U. T. 1521 (Juncal).

Dr. Antonio Borda Roca
Abogado
Estudio: Corrientes 1455. U. T. 5877 (Libertad).

MEDICOS

ANALISIS LABORATORIO Y FARMACIA Abierto Día y Noche
SUIPACHA 477 DOCTORES **NELSON**
U. T. 316. Libertad

Dr. E. G. FIGUEROA
ENFERMEDADES DEL ESTOMAGO E INTESTINOS. TRATAMIENTO RADICAL DE LAS HEMORROIDES SIN OPERACION CRUENTA—NO DOLOROSA; SANTA FE 1273, de 4 á 6.

Dr. Luis I. Fuentes
Nariz, garganta y oídos. Médico del hospital Clínicas. Ex médico interno del hospital T. Alvear. Consultas de 3 a 5. — Maipú 377. Unión Telefónica 934 (Avenida).

Dr. Carlos F. Roldán Vergés
Garganta, nariz y oídos
Médico del servicio de la especialidad en el hospital Durand. Consultas de 4 a 6. Viamonte 927.

Dr. Enrique E. Manson
Médico del Hospital Rivadavia. Señoras, Partos y Cirugía abdominal. — Consulta de 2 a 4. Montevideo 927. — Director del Sanatorio Altbabe, Crispo y Manson de la calle Estados Unidos 1038.

INGENIEROS

Ciriaco E. Romero
Fundador y dirigente de la Liga de Obreros Radicales. Delgado 1026. Buenos Aires.

Dr. PACIFICO DIAZ
Especialista en enfermedades de la piel, del Hospital de Niños y de Mitre Bartolomé Mitre 1512, de 2 a 5 p. m.

CONVOCATORIAS

BANCO FRANCES DEL RIO DE LA PLATA. — Reconquista 157. — Asamblea General Extraordinaria de [illegible] de septiembre de 1917. — El Consejo de Administración avisa a los señores accionistas que no habiendo [illegible] número suficiente de acciones [illegible] septiembre de 1917 la Asamblea General Extraordinaria, queda ésta postergada para el 19 de septiembre de 1917, a las 4 de la tarde en el local del Banco, Reconquista 157, con la siguiente

ORDEN DEL DIA:

1.o Modificación de los art. [illegible] de los Estatutos.

2.o Designación de dos accionistas para aprobar y firmar el acta de la asamblea.

Los señores accionistas que deseen asistir a la asamblea, deberán depositar sus acciones o el recibo de depósito exigido por el art. 20 de los Estatutos en el Banco Francés del Río de la Plata en Buenos Aires, o en sus sucursales, [illegible] de septiembre inclusive.

Nota: A publicar desde el 4 de septiembre hasta el [illegible] de septiembre inclusive. [illegible] v. Sept. 19.

LUIS MAGNASCO y Cía. Ltda. — Se cita a los señores accionistas de acuerdo con el artículo 20 de los Estatutos, a la asamblea general ordinaria que tendrá lugar el día 27 de septiembre del corriente año, a las [illegible] en la calle San José número [illegible], para tratar la siguiente

ORDEN DEL DIA:

1.o Memoria y Balance correspondiente al 4.o ejercicio, terminado el 31 de julio de 1917.

2.o Aprobar el [illegible] de las utilidades.

3.o Elección de tres directores titulares en reemplazo de los señores Luis Magnasco, Orlando [illegible] y Próspero [illegible] que terminan su mandato.

4.o Elección de tres directores suplentes.

5.o Elección de síndico y síndico suplente.

6.o Designación de dos accionistas para firmar el acta de la asamblea, de acuerdo con el artículo 30 de los Estatutos de la sociedad.

Para tener representación en la asamblea, los señores accionistas deberán depositar sus acciones en la caja de la sociedad, por lo menos con tres días de anticipación al fijado para la asamblea, según lo expresa el artículo 24 de los Estatutos.

Buenos Aires, septiembre 1 de 1917.— El Directorio.

EMPRESA ELECTRICA "9 DE JULIO". — Sociedad Anónima. — Por disposición del directorio y de acuerdo con lo dispuesto en el artículo 23 de los Estatutos Sociales se convoca a los señores accionistas a la 4.a asamblea general ordinaria que tendrá lugar el 25 de septiembre a las 11 a. m., en el local de la Compañía, calle Esmeralda número 188, para tratar la siguiente

ORDEN DEL DIA:

1.o Lectura y aprobación de la Memoria y Balance, correspondientes al 4.o ejercicio terminado el 30 de junio de 1917, con informe del síndico.

2.o Distribución de las utilidades del 4.o ejercicio.

3.o Elección de dos directores titulares por dos años.

4.o Elección de un director suplente por dos años.

5.o Elección de un síndico titular y un síndico suplente.

6.o Designación de dos accionistas para aprobar y firmar el acta de ésta asamblea.

Para obtener el boleto de entrada a la asamblea, es necesario depositar las acciones o los certificados que acrediten la propiedad de las mismas en la oficina de la Compañía, calle Esmeralda número 188, hasta tres días antes de la fecha fijada para la asamblea.

Buenos Aires, septiembre de 1917. — El Directorio. 4,701 v. Sept. 26.

LA SALINERA ARGENTINA. — SOCIEDAD Anónima. — De acuerdo con lo dispuesto por los artículos 9 y 10 de los Estatutos, se convoca a los señores accionistas a la asamblea general extraordinaria que tendrá lugar el día 0 de octubre próximo, a las 4 p. m., en las oficinas de la Compañía "La Italia", calle Bartolomé Mitre 383, para tratar la siguiente orden del día:

1.o Elección de nuevo directorio.

2.o Disolución y liquidación de la sociedad, de acuerdo con lo que determina el artículo 370, inciso 4.o del Código de Comercio.

Buenos Aires, 18 de septiembre de 1917. — A. J. Varela, secretario. 4,958 v. Oct. 6.

Intendencia Municipal de la Capital

Licitación para la venta de bolsas de arpillera vacías.

Llámase a licitación para el día 26 del corriente mes para la venta de 12.672 bolsas de arpillera vacías, de acuerdo con el pliego de condiciones que puede ser consultado en la Superintendencia de Mercados, calle Belgrano 482.

Buenos Aires, agosto de 1917.

4,962 v. St. 27.

EDICTOS JUDICIALES

Por disposición del señor juez de primera instancia en lo civil de la Capital de la República, doctor don Arturo Seeber, se cita y emplaza por el término de treinta días a contar desde la primera publicación del presente, a todos los que se consideren con derecho a los bienes dejados por fallecimiento de don ANTONIO ARLANO, ya sean como herederos o acreedores, para que dentro de dicho término, comparezcan por ante su juzgado y secretaría del que suscribe, a deducir sus acciones en forma, bajo apercibimiento de lo que hubiere lugar por derecho.

Buenos Aires, agosto 21 de 1917. — Rafael Caputo, secretario.

4,599 v. Sept. 27.

Por disposición del señor juez de primera instancia en lo civil de la Capital de la República, doctor don Arturo Seeber, se cita y emplaza por el término de treinta días a contar desde la primera publicación del presente, a todos los que se consideren con derecho a los bienes dejados por fallecimiento de don LUIS GASPAROTTI o LAPAROTTI, ya sean como herederos o acreedores, para que dentro de dicho término, comparezcan por ante su juzgado y secretaría del que suscribe a deducir sus acciones en forma, bajo apercibimiento de lo que hubiere lugar por derecho.

Buenos Aires, agosto 13 de 1917. — Rafael Caputo, secretario.

4,600 v. Sept. 27.

Por disposición del señor juez de primera instancia en lo civil de la Capital de la República, doctor don Pedro A. Meléndez, se cita, llama y emplaza por el término de treinta días, contados desde la primera publicación del presente, a todos los que se consideren con derecho a los bienes dejados por don EUGENIO KLOS, ya sean como herederos o acreedores, para que, dentro de dicho término, comparezcan a deducir sus acciones en forma, por ante su juzgado y secretaría del que suscribe, bajo apercibimiento de lo que hubiere lugar por derecho.

Buenos Aires, de 1917. — José C. Argüens, secretario. 4,641 v. Sept. 24.

Por disposición del señor juez de primera instancia en lo civil de la Capital Federal, doctor don César A. Campos, se cita, llama y emplaza por el término de treinta días a contar desde la primera publicación del presente, a todos los que se consideren con derecho a los bienes dejados por fallecimiento de don VICENTE VIACABA, ya sean como herederos o acreedores, para que dentro de dicho término comparezcan por ante su juzgado y secretaría del que suscribe, a deducir sus acciones en forma, bajo apercibimiento de lo que hubiere lugar por derecho.

Buenos Aires, julio 23 de 1917. — Gabriel Fernández, secretario.

4,680 v. Oct. 3.

Por disposición del señor juez de primera instancia en lo Civil de la Capital de la República, doctor don Arturo Seeber, se cita y emplaza por el término de treinta días a contar desde la primera publicación del presente; a todos los que se consideren con derecho a los bienes dejados por fallecimiento de doña SARA DE PAOLI o SARA MARIA DE PAOLI y CIRELLI, ya sean como herederos o acreedores, para que dentro de dicho término, comparezcan por ante su juzgado y secretaría del que suscribe, a deducir sus acciones en forma, bajo apercibimiento de lo que hubiere lugar por derecho.

Buenos Aires, septiembre 1 de 1917. — Héctor Depietri, secretario.

4678 v. Oct. 3.

Por disposición del señor juez de primera instancia en lo Civil de la Capital de la República, doctor don Uladislao F. Padilla, se cita y emplaza por el término de treinta días a contar desde la primera publicación del presente, a todos los que se consideren con derecho a los bienes dejados por fallecimiento de doña MAGDALENA URTA o URTES o UTA o ASTA HEURTA o URTA de BARBILE o BARBILES, ya sean como herederos o acreedores para que dentro de dicho término, comparezcan por ante su juzgado y secretaría del que suscribe, a deducir sus acciones en forma, bajo apercibimiento de lo que hubiere lugar por derecho.

Buenos Aires, septiembre 5 de 1917 — Ricardo Bollini, secretario.

4,712 v. Octubre 5.

El señor juez de primera instancia en lo civil de la Capital de la República, doctor don M. Mackinlay Zapiola, ha dispuesto se cite, llame y emplace por el término de treinta días, contados desde la primera publicación del presente, a todos los que se consideren con derecho a los bienes dejados por doña MARIA MOURA DE COSTAS, ya sean como herederos o acreedores, para que dentro de dicho término comparezcan a deducir sus acciones en forma, por ante su juzgado y secretaría del que suscribe, bajo apercibimiento de lo que hubiere lugar por derecho.

Buenos Aires, septiembre 4 de 1917. — Eduardo Roja, secretario.

4,702 v. Octubre 4.

Por disposición del señor juez de primera instancia en lo Civil de la Capital de la República, doctor don Roberto [illegible], se hace saber por el término de quince días, a contar desde la primera publicación del presente, a los acreedores del concurso formado a don JOSE C. CUETO que se ha señalado la audiencia del día veintiocho del mes de septiembre a las [illegible] a efecto de que tenga lugar la junta de verificación de créditos, previniéndose a los que dejasen de concurrir, que se adhieren a las resoluciones tomadas por la mayoría de los comparecientes.

Buenos Aires, agosto veinticinco de 1917. — F. D. Quesada, secretario.

4,711 v. Sept. 21.

El señor juez de primera instancia en lo civil de la Capital de la República, doctor don César A. Campos, ha dispuesto se cite, llame y emplace por el término de treinta días contados desde la primera publicación del presente, a todos los que se consideren con derecho a los bienes dejados por don AGUSTIN o AGUSTIN DANIEL GOAS-PASAS, ya sean como herederos o acreedores, para que dentro de dicho término comparezcan a deducir sus acciones en forma, por ante su juzgado y secretaría del que suscribe, bajo apercibimiento de lo que hubiere lugar por derecho.

Buenos Aires, 30 de julio de 1917. — Gabriel Fernández, secretario.

4,532 v. Sept. 22.

Por disposición del señor juez de primera instancia en lo civil de la Capital Federal, doctor don César A. Campos, se cita, llama y emplaza por el término de treinta días a contar desde la primera publicación del presente, a todos los que se consideren con derecho a los bienes dejados por fallecimiento de don VICTORIANO BAZERQUE DE LEBERAT, ya sean como herederos o acreedores, para que dentro de dicho término, comparezcan por ante su juzgado y secretaría del que suscribe, a deducir sus acciones en forma, bajo apercibimiento de lo que hubiere lugar por derecho.

Buenos Aires, 23 de agosto de 1917. — Julio L. Padilla, secretario.

4,550 v. Sept. 23.

El señor juez de primera instancia en lo civil de la Capital de la República, doctor don Fernando Colombres, ha dispuesto se cite, llame y emplace por el término de treinta días contados desde la primera publicación del presente, a todos los que se consideren con derecho a los bienes dejados por doña DONATA MASTROSANTI [illegible], ya sean como herederos o acreedores, para que dentro de dicho término comparezcan a deducir sus acciones en forma por ante su juzgado y secretaría del que suscribe, bajo apercibimiento de lo que hubiere lugar por derecho.

Buenos Aires, agosto 22 de 1917. — Manuel C. Olmos, secretario.

4,548 v. Sept. 23.

Por disposición del señor juez de primera instancia en lo Civil de la Capital de la República, doctor don Arturo Seeber, se cita y emplaza por el término de treinta días, a contar desde la primera publicación del presente, a todos los que se consideren con derecho a los bienes dejados por fallecimiento de doña FELISA POSTIGLIONI de ABOMORATO, ya sean como herederos o acreedores, para que dentro de dicho término, comparezcan por ante su juzgado y secretaría del que suscribe, a deducir sus acciones en forma, bajo apercibimiento de lo que hubiere lugar por derecho.

Buenos Aires, agosto 29 de 1917.—Juan M. Cabrera, secretario.

4,567 v. Sept. 24.

Por disposición del señor juez de comercio de la Capital Federal, doctor Eduardo M. Naón, secretaría del doctor D. González Gowland, se cita, llama y emplaza por el término de quince días, al señor JOSE GUILLERMO TUR, para que dentro de dicho término, comparezca a estar a derecho y tomar la intervención que le corresponde en el juicio que le sigue la Sociedad Anónima Caja de Crédito Hipotecario, sobre cobro de ciento noventa y siete mil setecientos veinte y siete pesos con veinte y siete centavos, moneda nacional de curso legal, bajo apercibimiento de nombrársele al señor defensor de ausentes, para que lo represente en éste juicio, si no compareciere.

Buenos Aires, 7 de septiembre de 1917 — D. González Gowland, secretario.

4,740 v. Sept. 24.

Por disposición del señor juez de comercio de la Capital, doctor Alberto Estrada, se cita, llama y emplaza por el término de quince días, a contar desde la primera publicación del presente edicto, a don ANGEL E. CASTELLO, para que comparezca dentro de dicho término ante éste juzgado y secretaría del autorizante, a practicar el reconocimiento de las firmas que suscriben los documentos de fs. una y dos, por valor de quince mil pesos moneda nacional, en el juicio que por cobro de pesos le ha iniciado el señor González y Vázquez Andrés, bajo apercibimiento de dárselas por reconocidas en su rebeldía, si no compareciere, al mismo tiempo, se le cita para que comparezca a tomar la intervención que le corresponde en éste juicio, bajo apercibimiento de nombrarle defensor que lo represente en su rebeldía.

Buenos Aires, septiembre 7 de 1917 — Alberto F. Jordán, secretario.

4,757 v. Sept. 25.

Por disposición del señor juez de primera instancia en lo civil de la Capital de la República doctor don Uladislao F. Padilla, se cita y emplaza por el término de treinta días, a contar desde la primera publicación del presente, a todos los que se consideren con derecho a los bienes dejados por fallecimiento de don AMBROSIO PIMOLDI, ya sean como herederos o acreedores, para que dentro de dicho término, comparezca por ante su juzgado y secretaría del que suscribe, a deducir sus acciones en forma, bajo apercibimiento de lo que hubiere lugar por derecho.

Buenos Aires, septiembre 5 de 1917. — Ricardo Bollini, secretario.

4,756 v. Oct. 10.

Por disposición del señor juez de primera instancia en lo civil de la Capital Federal, doctor Fernando Klappenbach, se cita, llama y emplaza por el término de treinta días a contar desde la primera publicación del presente, a todos los que se consideren con derecho a los bienes dejados por fallecimiento de doña EMILIA GAYOSO de PEREYRA, ya sean como herederos o acreedores, para que, dentro de dicho término, comparezcan por ante su juzgado y secretaría del que suscribe, a deducir sus acciones en forma, bajo apercibimiento de lo que hubiere lugar por derecho.

Buenos Aires, 8 de septiembre de 1917 — Carlos Schatz, secretario.

4,552 v. Oct. 12.

Por disposición del señor juez en lo civil doctor Arturo Seeber, se hace saber, a los acreedores del concurso civil de los señores JUAN Y SANTIAGO REBAGLIATI, que se ha designado la audiencia del día [illegible] de octubre a las 2 p. m., para que tenga lugar la junta de verificación de créditos, previniéndose a los acreedores que la junta tendrá lugar con los que asistiesen y [illegible] que los no asistentes se adhieren a las resoluciones que se tomen por la mayoría de los acreedores comparecientes.

Buenos Aires, septiembre 11 de 1917. — Carlos M. [illegible], secretario.

[illegible] v. Sept. 29.

Por disposición del señor juez de primera instancia en lo civil de la Capital de la República, doctor don Arturo Seeber, se cita y emplaza por el término de treinta días a contar desde la primera publicación del presente, a todos los que se consideren con derecho a los bienes dejados por fallecimiento de doña HELMINIA BERGAMASCHI DE ROMANO, ya sean como herederos o acreedores, para que dentro de dicho término, comparezcan por ante su juzgado y secretaría del que suscribe, a deducir sus acciones en forma, bajo apercibimiento de lo que hubiere lugar por derecho. — Buenos Aires, agosto 25 de 1917. — [illegible], secretario.

[illegible] oct. 17.

El señor juez de comercio de la Capital Federal, doctor José R. Estrada, ha dispuesto se haga saber a los acreedores del [illegible] de los señores José [illegible] y HERMANO, que [illegible] para el día [illegible] a los efectos del artículo [illegible] de la ley de quiebras, el estado de distribución de fondos presentado por el síndico liquidador.

Buenos Aires, septiembre 15 de 1917.— Martín J. Castiñeira, secretario.

4,941 v. Sept. 21.

Por disposición del señor juez de comercio de ésta Capital Federal, doctor Tristán M. Avellaneda, se hace saber a los acreedores del concurso formado a SANTIAGO TABERNA, que el estado del haber del concurso y proyecto de distribución se encuentran de manifiesto en la secretaría del autorizante, por el término de ocho días, perentorios, a los efectos del art. 119 de la Ley de Quiebras, previniéndose que si dentro de dicho término no se hubiese hecho observación, se procederá a su distribución.

Buenos Aires, septiembre 12 de 1917.— [illegible], secretario.

[illegible] v. Sept. 27.

Por disposición del señor juez federal de la Capital, doctor Miguel B. de Anchorena, se cita y emplaza por el término de [illegible] días a contar desde la primera publicación del presente edicto, a JOSE CASTRO, para que comparezca ante su juzgado y secretaría del autorizante [illegible] de la Nación [illegible] Agustín [illegible] de nombrársele al señor Defensor de Ausentes, en turno.

Buenos Aires, agosto [illegible] de 1917. — [illegible]

[illegible] v. Sept. 22.

LICITACIONES

Consejo Nacional de Educacion

LICITACION

Llámase a licitación pública para la ejecución de las obras de reparación que requieren los edificios escolares de la capital y que a continuación se indican, en la siguiente forma:

Para el 25 de septiembre:

1.a licitación, 2 p. m. — Santa Fe 5033, pesos m/n 32.912.55; Zapata 449, 21.174.02; Loreto [illegible] 18.535.58. Total: 72.912.85 pesos.

2.a licitación, 3 p. m. — Echeverría 2187, pesos m/n. 5.607.32; Cuba 2051, 10.354.47; Cramer 2126, 2.735.85; Cabildo 3325, 3.166.20. Total: 24.873.93 pesos.

Para el 27 de septiembre:

1.a licitación, 2 p. m. — Libertad 1312, 21.254.55 pesos. Total, pesos 21.254.55.

2.a licitación, 3 p. m. — Belgrano 1745, 13.321.85 pesos; Sáenz Peña 165, 11.286.29 pesos. Total: pesos 24.798.05.

3.a licitación, 4 p. m. — México 1626, 33.615.66 pesos. Total, pesos 33.615.66.

4.a licitación, 5 p. m. — Tacuarí 567, 5.771.00 pesos; Independencia 758, 4.582.60; Chile 1165, pesos 15.617.15; Sáenz Peña 1217, 6.225.00. Total 31.509.15 pesos.

Para el 2 de octubre:

1.a licitación, 2 p. m. — San Juan 2261, San Juan 2277, Rioja 870, Pichincha 1874, pesos 17.100.00. Total: 17.100.00 pesos.

2.a licitación, 3 p. m. — Pringles 268, 3.500.29 pesos; Quintino Bocayuva 620, 2.005.00; Boedo Nro. 637, 629.10; Caracas 10, 11.318.65. Total: 17.451.14 pesos.

3.a licitación, 4 p. m. — Carbajal 1919, 15.265.43 pesos; Caveana 1421, 2.611.73. Total: 17.877.16 pesos.

De acuerdo con los presupuestos y pliegos de condiciones que podrán consultar los interesados en la Dirección General de Arquitectura de la Repartición (Rodríguez Peña 935) todos los días hábiles, de 12 a 6 p. m.

La apertura de las propuestas que deberán ser presentadas escritas a máquina, por duplicado, de acuerdo en un todo con lo establecido en las Leyes de Sellos, Contabilidad y Obras Públicas, tendrá lugar en las fechas y horas expresadas.

El secretario general.

4,611 v. Oct. 1

DIRECCION GENERAL DE MINAS

En la Dirección General de Minas, Geología e Hidrología del Ministerio de Agricultura, calle Maipú 1241, se recibirán propuestas para la provisión de materiales y accesorios para máquinas perforadoras, hasta el día 31 de diciembre de 1917, a las 2 p.m. Informes Sección Contabilidad, de 12 a 6 p. m.

4,957 v. Dic. 31.

DIRECCION GENERAL DE IRRIGACION

LICITACION

Llámase a licitación pública para el suministro de aceros, bronce, cadena de hierro, caños de goma, cobre, correa, guarniciones, hierro (ángulo, cuadrado, redondo, planchuela), puntas de París, tornillos y zinc en chapa.

Las condiciones pueden consultarse en la oficina de compras, calle Belgrano 124, primer piso, y las propuestas se abrirán el día 15 de octubre, a las tres y media de la tarde, en presencia de los interesados que concurran.

Buenos Aires, 15 de septiembre de 1917. — El director general.

4,909-v. oct. 15.

MINISTERIO DE MARINA

DIRECCION GENERAL ADMINISTRATIVA

Paseo Colón y Brasil

Llámase a presentación de propuestas hasta las 2 p. m. del día 16 de octubre próximo para la venta de artículos de rezagos (ropa usada, coys, velas, toldos, banderas, botas, borceguíes, recortes de telas, etcétera). Para pliegos de condiciones y demás datos, ocurrir a la división compras.

4,904-v. sept. 29.

Departamento General de Policía

AVISO DE LICITACION

Llámase a licitación pública por el término de treinta días, a contar desde la fecha del presente aviso, para la provisión de uniformes de verano a este Departamento, con destino a las comisarías de sección, suburbios, Cuerpo de Bomberos, Gendarmería volante y Escuadrón de seguridad.

Las propuestas serán presentadas a Comisaría de Ordenes en sobre cerrado y lacrado y en papel sellado provincial de cinco pesos, donde se abrirán el día 12 de octubre próximo, a horas 4 p. m., en presencia de los interesados que concurran.

El detalle de los uniformes a proveerse y el pliego de condiciones se encuentran en esta oficina a disposición de los que deseen conocerlo.

Tucumán, septiembre 12 de 1917.

Angel M. Esteves,
Comisario de órdenes.

4,915-v. oct. 12.

MUNICIPALIDAD DE LA PLATA

Licitación para la construcción de 11164 metros cuadrados y 35 decímetros de macadam.

Por disposición del señor comisionado de la intervención nacional, llámase a licitación por segunda vez en pliego cerrado y en el sello correspondiente para la construcción de catorce mil ciento sesenta y cuatro metros treinta y cinco decímetros de macadam en la avenida 44, desde la calle No. 127 hasta la estación Angel Etcheverry del F. C. Provincial al Meridiano V.

El acto tendrá lugar en el despacho del señor comisionado el día 1o. de octubre próximo a las 4 p. m., y hasta esa fecha pueden los interesados consultar en esta oficina el pliego de condiciones y demás antecedentes. — Septiembre 11 de 1917. José García Cortina, secretario.

4,930 v. st. 30.

TALLER

de impresiones oficiales

de la provincia de Buenos Aires

Llámase a licitación por el término de quince días para la provisión de papeles y demás artículos para los formularios del telégrafo de la provincia, y para el año 1918. Las bases, pliego de condiciones y demás datos, se hallan a la vista de los interesados en el taller de impresiones oficiales, calle [illegible] entre 7 y 59, todos los días hábiles de 7 a 11 a. m. y de 1 a 5 p. m.

Las propuestas se abrirán en presencia de los interesados, en el despacho del señor administrador del telégrafo de la provincia, el día 2 de octubre del corriente año, a las 2 p. m. El director.

[illegible] v. 2 Oct.

Intendencia Municipal de la Capital

Cementerio del Norte

Se avisa a las personas que tengan restos depositados en el sepulcro construído en la sepultura 3a, tablón 220 de la sección Enterratorio General del Cementerio del Norte, que en el plazo de treinta días a contar de la primera publicación de este aviso, deben presentarse a retirarlos, pues en caso contrario serán depositados en el Osario General, a fin de disponer del terreno de que se trata, por haber sido solicitado en compra.

El secretario.

4,606 v sep. 27

Citación a los propietarios

En cumplimiento del art. 10 de la Ley de Pavimentación 7091 y del [illegible] de la Ordenanza Reglamentaria, se cita a los propietarios de la Avenida Campana entre Carapachay y Caraledo, [illegible] afirmado va a construir [illegible] en virtud de la licitación pública aprobada por Exp. 27591-L.917 (Constructor P. Cattaneo), para que comparezcan a la Inspección de Catastro del Departamento de Obras Públicas (Avenida de Mayo número 525, 1.o piso), a fin de que presten su conformidad con la extensión, forma y límites asignados a sus respectivos inmuebles.

Fíjase para tal efecto, el plazo improrrogable de quince días a contar de la fecha.

Una vez expirado éste, y durante los quince días subsiguientes, podrán hacerse las reclamaciones referentes al prorrateo del costo de la obra, ante la Inspección General de Calzadas (Avenida de Mayo número 525, 3er. piso), cuya dependencia tendrá a disposición de los contribuyentes las planillas de liquidación.

La falta de presentación dentro de los términos citados, dará por consentidas y conformes las referidas operaciones, y anulará cualquier reclamación que en lo sucesivo se interponga.

Buenos Aires, 6 de septiembre de 1917.—El Secretario. 4,707v.St.29

Licitación para la provisión de forros, hebillas, botones, broches, etc.

Llámase a licitación publica para el día 25 del corriente, a las 3 p. m. para la provisión de géneros, forros, hebillas, botones, broches, etc., necesarios para la confección de uniformes de verano, con destino al personal de la administración municipal, de acuerdo con el pliego de condiciones existente en la Oficina de Licitaciones, donde podrá consultarse, expediente No. 53.087-A-917. — Septiembre 15 de 1917. — El Secretario. 4,911 v. st. 23

Licitación para la provisión de cinco toneladas de cal hidráulica.

Llámase a licitación pública para el día 26 del corriente a las 3.30 p. m., para la provisión de cinco toneladas de cal hidráulica, de acuerdo con el pliego de condiciones que pueden consultarse en la Oficina de Licitaciones, Avenida de Mayo 525, 2o. piso. — Buenos Aires, septiembre 18 de 1917. — El secretario.

4,915 v. st. 26

Licitación para la instalación de un servicio contra incendio.

Llámase a licitación para la instalación del servicio contra incendio en el depósito municipal sito en avenida Vértiz esquina Bullrich. Tendrá lugar el día 27 del corriente a las 3.30 p. m. El pliego de condiciones puede consultarse en la Oficina de Licitaciones. — Buenos Aires, septiembre 18 de 1917. — El secretario. 4,944 v.sep.27

Licitación para la construcción de adoquinado de granito con base de hormigón.

Llámase a licitación pública para el día 26 del corriente a las 3 p. m. para la construcción del adoquinado de granito con base de hormigón de cal en la calle Tinogasta, desde la avenida San Martín a la calle Orán, de acuerdo con el pliego de condiciones que puede consultarse en la Oficina de Licitaciones, Avenida de Mayo 525, 2o. piso. — Buenos Aires, septiembre 18 de 1917. — El secretario. 4,943 v. st. 26

REMATES

Furst Zapiola y Cía.

RECONQUISTA 134

JUDICIAL. — TERRENO Av. SAN [illegible] esquina Terrero, 11.32 metros de frente, 6 metros en la ochava, 19.65 al N. O., 11.41 al S. O. y 21.65 al S. E., o sean 302.77 metros cuadrados. Lote 9, manzana A. Juez doctor Casabal, secretaría Persiani. Juicio Seeber de Sahores Luisa contra Virginillo Vito. Base, pesos 2.018.46. El domingo 23 de septiembre a las 3, sobre el mismo. — Furst Zapiola y Cía.

4,716 v sep. 20

M. Fernández Cutiellos

CASA DE RENTA, CALLE GENERAL Hornos 1637 al 1641, entre California y Australia. 29 piezas material y almacén al frente.

El domingo 23 de septiembre a las 3 p. m., sobre la misma propiedad.

EDICTO JUDICIAL

Por disposición del señor juez civil de esta capital, doctor Juan Carlos Lagos, secretario autorizante, háceso saber por 15 días que el martillero don Manuel Fernández Cutiellos ha sido autorizado para vender en remate público, con base de $ 30.900 moneda nacional, la propiedad sita calle General Hornos 1637 al 1641, edificada en terreno de 15 metros 58 centímetros de frente por 34 metros 88 centímetros de fondo, lindando al este, calle General Hornos; al norte, Mazzachi y Tagnare; al oeste, Van Holten y Laborde, y al sud, con Liotta, con todo lo edificado y adherido al suelo; venta ordenada en el juicio seguido por don Juan Etchepare contra don Agustín Raffo, por cobro de ejecución hipotecaria. El martillero exigirá del comprador 8 o o de seña y parte de precio y 2 o o de comisión a su cargo. Título en el expediente. — Buenos Aires, agosto de 1917. — Luis F. Vincent, secretario

4,743 v. sept. 23

V. S. LOBATO y Cía.

JUDICIAL. EN LINIERS—SARACHAGA 5386, entre Lope de Vega y Virgilio. Orden del señor juez Dr. M. Mackinlay Zapiola, secretaría doctor J. A. Quirno Costa, juicio Banco El Hogar Argentino contra Ana [illegible] su concurso. Base, [illegible] pudiendo constituirse con [illegible] hipoteca por $ 4.000 a cinco años de plazo al 8 o o de interés anual, pagaderos por trimestres anticipados.

El domingo 23 de septiembre a las 3, en la misma. Mide [illegible] por 35m.97. [illegible] material y hierro y [illegible] comedor, 3 dormitorios, 2 [illegible] cocina y w. c., galería, [illegible] celosías, patio [illegible] bomba.

[illegible] de precio, 8 o.o. Comisión, 2 o.o. [illegible] Rivadavia 639. — V. S. Lobato y Cía.

4,745 v.St.23

Otto Semmelhaack

JUDICIAL. EN FLORES. — EL SABADO 29 de septiembre, a las 4 p. m., sobre la misma propiedad. Terreno en la calle Segurola [illegible] hoy General José María Bustillo, número 2355, compuesto de 8.66 metros de frente por 31.19 metros de fondo, [illegible] total 270.10.54 metros cuadrados. Lindando: por el frente S. E., General José María Bustillo, contrafrente [illegible] número 10, costado N. E., [illegible] parte del 11 por el otro costa[illegible] 1 de 26 y parte del 9, todos [illegible] misma manzana, de acuerdo con [illegible]

Por disposición del señor juez de primera instancia en lo civil, doctor Uladislao F. Padilla, secretaría del doctor Dámaso E. Palacio, en los autos "ROPIANO DON RAFAEL SU CONCURSO", e ha nombrado al martillero público don Otto Semmelhaack para que proceda a la venta en remate público del terreno en la calle Segurola número 2355, entre San [illegible] debiéndose publicar edictos por quince días en los diarios "Boletín Oficial" y LA EPOCA, sacándose con la base de las dos terceras partes de la tasación, o sean un mil quinientos veintidós pesos con treinta centavos moneda nacional, $ 1.522.30. El martillero queda autorizado para cobrar del que resulte comprador, el 8 o.o de seña y 2 o.o de comisión. — Buenos Aires, agosto 29 de 1917. — Dámaso E. Palacio, secretario.

[illegible] v.sep.28

Pedro J. Galíndez

JUDICIAL. — FINCA EN VICENTE LOPEZ, [illegible] a pocos metros de la estación y sobre el camino de automóviles, con frente a [illegible] en dos terrenos [illegible] fracciones, compuestas la primera, señalada con el No. 114, mide 20 metros de frente al O., por 32m17 de [illegible] por el S. y [illegible] contrafrente E. La segunda, con los números 112 y 113, miden 37m35 de frente al O. por estar unidos, por 112m65 de fondo al N., 132m17 al S. y 29m61 en el contrafrente E. Lindan al O., calle José M. Paz, que va a Olivos; por el N., con los lotes 115 y 111, por el S., calle Ibáñez y lote 111, constando su edificio de 8 dormitorios, baño, cocina, w. c., bomba, luz eléctrica y galería con [illegible] de alfajías, [illegible] en cal, pisos de pino y exteriores de mosaicos, cielos rasos de yeso y madera, techos de cinc con canaleta, carpintería de cedro y persianas de hierro, un galpón con dos piezas en altos, de madera y cinc. Orden del señor juez de primera instancia Dr. César A. Campos, en el juicio seguido por don José Fassardi contra expediente 143.

Base, $ 21,666.67 m/n., o sean las 2/3 partes de la tasación.

El domingo 30 de septiembre a las 4 p. m., en la misma.

Seña, 8 o.o. Comisión, 2 o.o. Informes, en la secretaría del señor Gabriel Fernández, 1er. piso, Tribunales, o en Victoria 430. 4,925 v. Sept. 30.

REMATES

Adolfo Bullrich y Cía.

Shorthorn de San José, de Wirsch.

Primer remate de la liquidación total de los planteles de pedigree del señor Bernardo Wirsch. 211 piezas Shorthorn de pedigree, procedentes de la cabaña "San José", en Roberto Cano, F. C. C. A., se rematarán

El **domingo 23 de septiembre,** a la 1 p. m., en nuestro local en Olivos, F. C. C. A. Oportunamente detalles completos — Adolfo Bullrich y compañía. 4|901 v. st. 22

Puros por cruza de "El Retiro", de Vivot—

140 toros y 55 vaquillonas Durham puros por cruzamiento, de dientes de leche y de dos dientes, criados puramente a campo, procedentes de los afamados planteles de "El Retiro", de la Suc. N. Vivot, cuya selección viene realizándose desde el año 1864, usando con especialidad padres importados. Se rematarán

El **sábado 29 de septiembre,** a las 2 p. m., con los reproductores a la vista y debidamente clasificados en lotes, en nuestro local en Olivos.

Comisión a cargo de los compradores. Otros informes, en nuestra casa, Florida 273. — Adolfo Bullrich y Compañía. 4|959v.St.28

Puros por cruza de "Miraflores"—

60 toros Durham puros por cruzamiento, criados a campo, procedentes del establecimiento "Miraflores", de los señores Ramos Mexía y Bengolea, se rematarán en lotes apropiados y a la vista.

El **sábado 29 de septiembre,** a las 2 p. m., en nuestro local de ventas, en Olivos, F. C. C. A.

Oportunamente detalles. Comisión a cargo del comprador. — Adolfo Bullrich y Cía.

4|954-v. sept. 28.

PEDRO Y ANTONIO LANUSSE

EN HUINCA RENANCO, F.C.P.

6000 vacunos — Incluso **4.300 novillos de 2 a 3 años**

El sábado 22 de Septiembre

(EN NUESTRAS INSTALACIONES A LA 1 P. M.)

DETALLE:

CON LAS HACIENDAS clasificadas en lotes y de acuerdo al siguiente detalle: 200 novillos mestizo Durham, de 3 a 4 años, buen estado, tipo frigorífico; 400 novillos id. id. de 2 1|2 años, buen estado, tipo frigorífico; 400 novillos íd. íd. 2 años, buen estado, tipo frigorífico; 650 novillos mestizos Durham, 2 años, sola marca, mochos; 600 novillos íd. íd. 2 años, buen estado; 500 novillos mestizos Durham, de 2 años, buen estado, en lotes; 900 novillos mestizos Durham, de 1 1|2 a 2 años, buen estado, en lotes; 450 novillitos de año y año y medio, buena clase y estado, en lotes; 100 terneros de 10 a 12 meses, buena clase; 55 novillos de 3 a 4 años, gordos; 400 vacas mestizas Durham, servidas, en lotes; 220 vacas gordas, buen mestizo, en lotes; 250 vaquillonas buen mestizo, 2 años, en lotes; 250 vaquillonas de año, sola marca; 40 vacas con 40 terneros al pie; 100 novillos cuarterones, gordos; 50 vacas criollas, gordas; 40 toros servicio; 250 vacunos gordos, en lotes para consumo y matadero; 300 ovejas consumo; 250 capones y borregos. Concurrirán varios lotes de potros, caballos y yeguas para trabajo. Comisión, 2 o|o a cargo del comprador y 3 o|o a cargo del vendedor, 3 o|o a cada parte en reproductores y yeguarizos.

Trenes — Los concurrentes de Buenos Aires tienen tren el viernes 21, que sle del Retiro a las 8 p. m. y pasa por Mercedes a las 10.32 p. m., por Buchardo a las 9.32 a. m.. llegando a H. Renancó, a las 12 m. del día del remate.

De Bahía Blanca sale tren el viernes a las 6.30 a. m., de López Lecube a las 9 a. m., de Darragueira a las 10.30 a. m., de Rivera a las 12 m., de Maza a la 1 p. m., de Catriló a las 2.5 p. m., de Quemú-Quemú a las 3.10 p. m., de Pico, a las 4.16 p. m., de Chanilao a las 5.24 p. m., de Realicó a las 6.17 de la tarde y llega a Huinca Renancó a las 7.05 p. m.

Nota: Para comodidad de los concurrentes quedará en Huinca Renancó un coche-dormitorio que será agregado al tren que sale para Buenos Aires el día del remate, a las 12 de la noche.

Por pedidos de local e informes, dirigirse a nuestro escritorio en ésta, o en H. Renanco, a los señores Casenave hermanos. — Pedro y Antonio Lanusse, Belgrano 836

4|913 v. Sept. 21.

Rodolfo Guillon y Cía.

LIQUIDACIONES DE HACIENDAS Y REMATES-FERIAS. SUCURSALES EN PEHUAJO, TRENQUE LAUQUEN, SALAZAR Y AMERICA. EXPOSICIONES EN NUEVE DE JULIO. CASA CENTRAL, SUIPACHA 137.

Liquidación total de las haciendas, útiles y enseres del establecimiento "San Miguel", por cuenta y orden de los señores Cella Hnos. y por arrendamiento del campo. En América, (F. C. O.), 2500 vacunos Durham, siendo en su mayoría vacas y vaquillonas tamberas que en una proporción de 3 o|o han tenido servicio de reproductores de conocidas cabañas. 2000 lanares Lincoln, origen de Hileret, que forman las majadas del establecimiento, con su correspondiente dotación de carneros, de cuero y estado especial. 200 yeguarizos de trabajo.

El domingo 23 de septiembre, a las 12 m., después de un almuerzo campestre, en el mismo establecimiento "San Miguel", distante 2 leguas de la estación Cerrito y a 3 de América, partido de Rivadavia.

Comisión a cargo de los compradores: 4 o|o en haciendas generales, 6 o|o en reproductores y yeguarizos y 10 o|o en útiles y enseres. Más datos a nuestras sucursales, o en Buenos Aires, Suipacha 137.—Rodolfo Guillon y Cía.

Jose M. de Yriondo y Cia.

Como judicial—En el Tigre.

Próximo al Tigre Hotel y a una cuadra **del río Luján** y del Paseo Victorica, dos lotes de terreno en la calle Adolfo Saldías, entre Pirovano (asfaltada) y Carlos Maschwitz, compuestos cada uno de 7.90 varas de frente por 60.46 de fondo.

El **martes 25 de septiembre,** a las 3 p. m., en nuestra casa, Bartolomé Mitre 553.

Base: ps. 3 moneda nacional los 75 decímetros cuadrados.

Estos lotes, por su ubicación, son aparentes para edificar en ellos una casa-quinta, y están rodeados por las mansiones de los señores Beloir, García Benítez, Allard, Lumb, Solá, Pirovano, Maschwitz y otros. El servicio de automóvil del Tigre Hotel a la estación pasa por las calles Pirovano y Liniers. Las escrituras serán otorgadas por el escribano que designe el liquidador, y los títulos pueden revisarse en nuestro escritorio. Seña, 8 o|o. Comisión, 2 o|o al comprador. Mayores informes a nuestro tattersall, Bartolomé Mitre 553. — José M. de Yriondo y Cía. 4|758 v. st. 24

Como judicial — Concurso

Fernández Poblet y Ortúzar. La tercera parte indivisa de una fracción de la quinta número 180 en el pueblo de Necochea, compuesta de 100 metros por cada lado, o sea una superficie de 10.000 metros cuadrados. La parte a venderse en de 3333 m. 33 dec. cuadrados. Linda al N.E., calle en medio con la número 181; por el SE. y SO., con el resto de la misma número 180 y por el NO., calle en medio, con la número 159.

Está situada a pocos metros del río Quequén y de la Avenida Diagonal, que va a los balnearios, y ocupa una ubicación en la parte más alta de la loma, desde donde se domina el panorama del río Quequén.

Base, $ 0.70 el metro cuadrado.

El **martes 25 de septiembre,** a las 3.30 p. m., en nuestro tattersall, Bartolomé Mitre 553.

Las escrituras serán otorgadas por el escribano que designe el síndico liquidador y los títulos se encuentran a disposición de los interesados, en nuestra casa. Seña, 8 o|o. Comisión, 2 o|o. Mayores informes, a nuestros escritorios. — José M. de Yriondo y Cía. 4|759 v. st. 24

Como judicial — Concurso

Fernández Poblet y Ortúzar, 5000 hectáreas de campo en Patagones, la mitad sur del lote 96, distante 5 leguas de la estación Stroeder (F. C. P.), alambrado en sus cuatro costados y divididos en dos potreros, con dos jagüeles, agua dulce. Una población de 4 piezas de adobe crudo, techo de cinc en uno de los cuadros y en el otro con un puesto de una pieza de la misma construcción que la anterior.

Reconoce una hipoteca a favor del Banco Hipotecario Nacional 2a. ley 9153, primera serie, 6 o|o, de 45.000 pesos, que podrá continuar el comprador, si lo desea, al estilo de plaza.

Base, $ 10 m|n. la hectárea.

El **martes 25 de septiembre,** a las 3.15 p. m., en nuestra casa, Bartolomé Mitre 553, capital federal

Las escrituras serán extendidas por el escribano que designe el síndico liquidador, y los títulos se encuentran en el Banco Hipotecario Nacional. Seña, 8 o|o. Comisión, 2 o|o, a cargo del comprador. Mayores informes, a nuestro tattersall. — José M. de Yriondo y Cía. 4|760 v. st. 24

Casares Hnos. y Diehl

400 toros y vaquillonas en Rufino.

200 toros de 1 1|2 y 2 1|2 años y 200 vaquillonas de 2 años, Shorthorn puros por cruza, criados completamente a campo, del establecimiento "El Refugio", en Rosetti, F. C. Pacífico, de los Sres. Quintana y Ca., se rematarán

El SABADO 29 DE SEPTIEMBRE, a la 1 de la tarde en nuestras instalaciones, sobre la estación Rufino, F. C. Pacífico.

Llamamos la atención de los señores criadores sobre esta venta, por tratarse de reproductores de muy buen tipo y grandes corrientes de sangre, pues en el establecimiento "El Refugio", fundado por el doctor Carlos Rosetti, hace más de veinte años, a base de planteles de grandes vacas y toros importados, se ha venido seleccionando la producción y renovando constantemente la sangre, adquiriendo toros importados y de acreditadas cabañas del país, hasta llegar a obtener un tipo de reproductores como los que se ofrecerán en este remate, que reunen grandes condiciones para padres de rodeos generales.

Actualmente prestan servicio en los planteles de "El Refugio" toros de las cabañas de Pereyra, Pagés, Cobo y Giménez Paz, premiados en las exposiciones de Palermo y adquiridos por los Sres. Quintana y Ca. a elevados precios.

Mayores datos en nuestras oficinas, Sarmiento 357. — Casares Hnos. y Diehl. 4|961 v. St. 28

Adolfo Bullrich y Cía.

JUDICIAL—LOBOS 3586, 3588 y 3600, esquina Pergamino. Propiedad con un amplio salón para negocio. Tasación, $ 10.635.84 moneda nacional de curso legal. Base, las dos terceras partes, $ 7.090.56 moneda nacional de curso legal, pudiendo el comprador aceptar una hipoteca a favor del Banco El Hogar Argentino, por ps. 6.000 moneda nacional de curso legal, a 5 años de plazo, con 9 o|o de interés anual por trimestres adelantados.

El **jueves 20 de septiembre,** a las 3 p. m., en la misma propiedad.

Orden del señor juez doctor Tristán M. Avellaneda, secretaría del señor Arturo Navarro, juicio Banco El Hogar Argentino contra don José Capano.

Mide: 19.62 metros de frente al N.O. por 14.69 metros de fondo y frente al S.O., 12 metros en el N.E. y 17.85 metros en el S.E. Superficie: 248.82 metros cuadrados.

Consta de salón de negocio, zaguán, sala, 3 habitaciones, cocina, w. c., celosías metálicas, agua corriente, etc.

Exigiremos el 8 o|o a cuenta de precio y el 2 o|o de comisión.—Adolfo Bullrich y Cía.

4|709 v. st. 20

JUDICIAL: CASA EN TALLERES, F. C. Sud. — Calle Centenario 6164 y 6166, entre las de Juan Garay y Emilio Mitre. A dos cuadras de la estación. Tasación, $ 13.555 m|n de curso legal. Base, las dos terceras partes, $ 9.036.66 m|n. de curso legal, pudiendo el comprador constituir una hipoteca a favor del Banco El Hogar Argentino por pesos 6.000 m|n. de curso legal a 5 años de plazo con 9 o|o de interés anual por trimestres anticipados, debiendo otorgarse las escrituras por ante el escribano que el Banco designe.

El **viernes 28 de septiembre,** a las 4 p. m., en la misma propiedad.

Orden del señor juez doctor César A. Campos, secretaría Gabriel Fernández, juicio Banco El Hogar Argentino contra Emilio Carrera.

Mide: 8.66 metros de frente al N. O. por 41.05 de fondo. Superficie: 355.50 metros cuadrados.

El edificio se compone de zaguán de entrada, sala con puerta para negocio y persiana metálica, 2 dormitorios, comedor, baño, cocina, galería y una pieza en altos.

Exigiremos el 8 o|o como seña y a cuenta de precio y el 2 o|o de comisión. — Adolfo Bullrich y Cía.

4,892-v. sept. 27.

PERALTA MARTINEZ Y SERNA

JUDICIAL. EN JUNIN. — Buena casa habitación. Calle Inglaterra 184, entre Córdoba y Entre Ríos. A cinco cuadras de la plaza y centro del pueblo. Venta por orden del señor juez doctor Casabal, secretaría del doctor Aranda. Juicio Compañía de Tabacos Limitada y Seré y Compañía con Francisco Luis Venini. Base, $ 6.893.40.

El **jueves 20 de septiembre,** a las 3, en nuestra casa, 320 San Martín 326.

Terreno: mide 25m98 (30 v.) de frente por 34m64 (40 v.) de fondo. Edificio: De una planta compuesta de cuatro habitaciones, cocina, baño, w. c. y en cuerpo aparte un galpón de material y cinc. El comprador deberá entregar por orden judicial 8 o|o de seña y a cuenta de precio y 2 o|o de comisión. Informes, 320 San Martín 326. — Peralta Martínez y Serna. — Doctor Enrique Aranda, secretario. 4|695-v. sep. 19.

JUDICIAL. — BOEDO 1192|96, esquina Constitución 3599. — Para negocio. Dista dos cuadras de los bulevares San Juan y Garay, con doble línea de eléctricos por el frente. Venta por orden del juez doctor C. A. Campos secretaría del doctor Padilla. Juicio Francisco Demarco con Julio Tepedino.

BASE, $ 12.000

El **domingo 23 de septiembre,** a las 2 p. m., en la misma propiedad. Terreno: 8m.66 (10 v.) de frente a Constitución por 13m.80 (15v.53) de frente también a Boedo. Ad corpus.

Edificio: Frente imitación piedra con persianas metálicas, consta de gran salón para negocio, tres habitaciones, cocina, w. c. y patio de mosaico y con entrada independiente por el número 1192 de Boedo, un local ocupado por negocio.

El comprador deberá entregar 8 por ciento de seña y 2 por ciento de comisión. Mayores datos a nuestra casa, 320 San Martín 326. — Peralta Martínez y Serna.

4|730 v. sept. 22.

F. P. Bollini y Cía.

BOLIVAR 160

JUDICIAL.—PROPIEDAD 15 DE Noviembre de 1889 (antes Armonía) número 2440, entre Matheu y Alberti.

Base: 2|3 partes de la tasación, o sean $ 10.168.23.

El **domingo 30 de septiembre** a las 4 p. m., sobre la misma, por orden del señor juez de lo civil doctor Adolfo Casabal, en el juicio seguido por Rafael Arana contra Mateo Denota, que tramita por la secretaría del doctor Luis García Fernández.

Terreno: mide 8.29 metros de frente al norte, 62.60 metros en el costado este, 10.70 metros en el contrafrente al sud y 63.35 metros en el otro lado del oeste, o sean 595.35 metros. La calle está adoquinada. La vereda es de mosaico del país.

Sobre el terreno existen 3 habitaciones y 1 cocina. Los pisos de las habitaciones son de pino de tea, carpintería de cedro, techos de fierro galvanizado, fondo con su w. c. correspondiente y demás comodidades. 8 o|o de seña. Informes a nuestra casa, Bolívar 160. — F. P. Bollini y Cía. 4|919 v. st. 29

Isidoro Errea

Reconquista 451 — U. T. 2715 Av.

JUDICIAL — POR DISPOSICION del señor juez de lo civil de la capital federal, doctor don Juan Carlos Lagos, en los autos caratulados "Martí de Solsona doña Dolores contra Ambrosetti don Damiamo, sobre cobro de un crédito hipotecario", procederé a vender en pública subasta la propiedad sita en la calle Lautaro número 1670, edificada en el lote número 20, manzana H, compuesto de 8.66 metros de frente al S.O. por 51.96 metros de fondo, lindando: al frente, con la calle Lautaro; al N.E., con fondos del lote 16, al N.O., con el lote 19 y al S.E., fondo de los lotes 27 al 32 inclusive.

El **domingo 23 del corriente** a las 3 p. m., sobre la misma propiedad.

Base de venta, $ 2.120 moneda nacional, al contado.

Condiciones: 8 o|o como seña y a cuenta de precio y 2 o|o de comisión. — Buenos Aires, agosto 3 de 1917—1917. — Juan E. Pagano, secretario.

4|744 v. sept. 23

BANCO HIPOTECARIO NACIONAL

25 DE MAYO 245 — **BUENOS AIRES**

CONDICIONES GENERALES DE LOS REMATES

1o.—Los remates están sujetos a la aprobación del directorio, dentro de los quince días de efectuados, y se hacen por cuenta del deudor, con sujeción a las leyes números 8172 y 9155.

2o.—El comprador podrá continuar con la hipoteca que reconoce la propiedad, abonando la diferencia entre la deuda actual y el precio de compra.

3o.—Todo comprador abonará el efectivo al firmar el boleto, el 5 o|o de seña y el 1 o|o de comisión.

4o.—Los títulos de propiedad pueden ser revisados en el archivo del Banco antes del remate.

5o.—Por mayores informes, ocúrrase a las oficinas del Banco.

SUCURSAL LA PLATA

Calle 51 N.o 529

EL BANCO HIPOTECARIO NACIONAL REmatará en la sucursal La Plata, a requerimiento judicial, el día 19 de septiembre de 1917 a las 2 y 30 p. m., un terreno de chacra, ubicado en el bulevar Circunvalación N.o 32, ejido de la ciudad de La Plata, designado en el plano oficial con el número 70 de la sección F., compuesto de 19 hectáreas, 06 áreas, 92 centiáreas; lindando: al N. E., Emilio Plassance; al S. E., chacra número 36; al S. O., J B. Disks y N. O., chacra 68. N.o H.o 555|16236, serie H. Base, $ 6.000. Hipoteca, pesos 5.000. Deuda actual, $ 3.249:810. Por mayores datos, dirigirse al Banco.

LA EPOCA, 5 de septiembre de 1917. 4|696 v. Sept. 19.

EL BANCO HIPOTECARIO NACIONAL REmatará en su local, 25 de Mayo número 245, (Capital Federal), el 20 de septiembre de 1917, a las 2 p. m., 2 fracciones de campo ubicada en el partido de San Andrés de Giles, distante como legua y media al O de la estación Espora (Compañía Francesa) y a 2 al N. del pueblo San Andrés de Giles, a saber: 1.a fracción, compuesta de 168 hectáreas, 78 áreas, 32 centiáreas; lindando: al N. E., con Luis G. Acuña; al N. O., con J. Ceferino Acuña, al S. E., con Luis G. Acuña y al S. O. con Higinio Larrea. 2.a fracción, se compone de 253 hectáreas, 48 áreas, 26 centiáreas, y linda al N. E., campo de la sucesión de Acuña y Rafaela Mercedes Acuña y Tiseyra; al N. O., con Carmen C. Acuña Tiseyra; al S. E., con Rosa T. de Acuña y al S. O., con José Bianchi y otra. N.o H.o 1704|11057, serie C. H. A. 6 o|o, Base, $ 97.000. Hipoteca, $ 75.000. Deuda actual, $ 69.677:089. Por mayores datos, dirigirse al Banco.

LA EPOCA, 6 de septiembre de 1917. 4|706 v. Sept. 20.

EL BANCO HIPOTECARIO NACIONAL REmatará en su local calle 25 de Mayo número 245, (Capital Federal), el día 25 de septiembre de 1917, a las 2 p. m., dos fracciones de campo ubicadas en el partido del Pilar, compuestas la 1.a de 134 hectáreas 99 áreas, con los siguientes linderos: por el frente, con el río Luján y por el fondo y ambos costados, con campo del doctor Basavilbaso. La 2.a fracción se compone de 3|2 hectáreas, 53 áreas y linda: al S. E., con el río Luján; por el N. O., con herederos de Silverio Melo; por el S. O., con Federico Lacroze y Patricio Lynch Pueyrredón y por el N. E., con campo del doctor Basavilbaso. N.o H.o 17433, serie Préstamos Convertidos, Ley número 2842. Base, $ 58.000. Hipoteca, pesos 58.750. Deuda actual, $ 11.816:456.

Los servicios deberán hacerse a razón del 10 o|o anual, pagaderos en moneda nacional de curso legal, del 1.o al 15 de abril y octubre. En caso de cancelación o anticipo, solo podrá efectuarse de acuerdo con lo dispuesto en las leyes números 2842 y 9155. Por mayores datos, dirigirse al Banco.

LA EPOCA, 11 de septiembre de 1917 4|762 v. Sept. 25.

EL BANCO HIPOTECARIO NACIONAL REmatará en su local calle 25 de Mayo número 245, (Capital Federal), el día 25 de septiembre de 1917, a las 2 p. m., dos lotes de terreno con edificio, ubicados en el pueblo de San Francisco, próximo a la estación Berazategui, partido de Quilmes, a saber: Terreno designado en el plano de división con el número 1, se compone de una superficie de 1874 metros, 80 centímetros cuadrados; lindando: al N. E., calle Gral. Mitre; al S. O. y N. O., con Davinson y al S. E., con terreno que fué de Casullo. N.o H.o 401|15777, serie H. Base, $ 3.600. Hipoteca, $ 3.600. Deuda actual, $ 2.330:863.

— 2.o Terreno designado en el plano de división con el N.o 2, compuesto de una superficie de 5624 metros, 67 centímetros cuadrados; lindando: al N. E., calle General Mitre; al S. E., calle pública en medio con el lote 4; al N. O., calle en medio con terreno de Casullo y al S. O., con Davinson. N.o H.o 732|17177, serie H. Base, $ 17.300. Hipoteca, $ 17.300. Deuda actual, $ 11.244:342. Por mayores datos, dirigirse al Banco.

LA EPOCA, 11 de septiembre de 1917. 4|764 v. Sept. 25.

EL BANCO HIPOTECARIO NACIONAL REmatará el 26 de septiembre a las 2 p. m., en el local de su sucursal La Plata, una casa en esa ciudad, ubicada en la calle 10 número 828, constante de 7 habitaciones y demás dependencias, edificada en terreno de 225 m2. Base, $ 10 000. Hipoteca, $ 5.900. Deuda actual, $ 5.481:335. N.o H.o 1705|10129, serie C. H. A. 6 o|o. Por mayores datos, dirigirse al Banco.

LA EPOCA, 12 de septiembre de 1917. 4|771 v. Sept. 26.

EL BANCO HIPOTECARIO NACIONAL, REmatará en su local calle 25 de Mayo número 245 (Capital Federal), el día 27 de septiembre de 1917, a las 2 p. m., dos fracciones de campo ubicadas en el partido de Bolívar, jurisdicción de la provincia de Buenos Aires, a 5 km. m. o m. al O. de la estación Hale, F. C. S., la primera fracción, y la segunda dista unos 8 km. de la estación del Valle hacia el S., con sus poblaciones, alambrados y demás adherido al suelo, a saber: 1.a fracción compuesta de 674 h., 96 a., lindando: al N. O., Carlos y André Malatesta; al S. O., con los menores María Antonia y Adolfo Alsina; al N. E., Manuel Fscannavino y al S. E. con Samuel B. Hale y parte con herederos de Puyol. La 2.a fracción compuesta de 338 h., 74 a., 56 ca., 76, linda: al N. O., con González; al S. O., con Fortunato Bisoli y Francisco Seco; al N. E., con Concepción Unzué de Casares y al S. E., con Angel Tórtolo y J. A. Arisnabarreta. N.o H.o 1123|5684, C. H. A. 6 o|o. Base, $ 112.000. Hipoteca, $ 100.000. Deuda actual, $ 91.456:838.

LA EPOCA, 13 de septiembre de 1917. 4|887 v. Sept. 27.

EL BANCO HIPOTECARIO NACIONAL REmatará en su local calle 25 de Mayo número 245 (Capital Federal), el día 27 de septiembre de 1917, a las 2 p. m., una fracción de campo ubicada en el partido de Ramallo distante como unos 10 kilómetros del puerto de Ramallo y a 5 de la estación del mismo nombre (F. C. B. A. R.), con superficie de 307 hectáreas 69 áreas, 95 centiáreas, según títulos y según plano firmado por el agrimensor señor Monteverdo, la superficie es de 309 hectáreas, 27 áreas, 30 centiáreas, contiene tres poblaciones para chacra y se encuentra alambrado en todo su perímetro. Límites: al N. E., Fernanda L. de Báez; al S. O., Basilio Laprida; al N. O., Luis Musi y al S. E. Jaime Arnau.

N.o H.o 2937|28539 serie L. Base, pesos 61.090. Hipoteca, $ 45.000. Deuda actual, $ 38.547:791. Por planos y mayores datos, dirigirse al Banco.

LA EPOCA, 13 de septiembre de 1917. 4|896vsep.27

EL BANCO HIPOTECARIO NACIONAL REmatará en la misma propiedad el día 30 de septiembre de 1917, a las 3 p. m., una casa situada en Villa Linch, partido de San Martín, provincia de Buenos Aires, en la calle Circunvalación entre Camino a San Martín y Avenida La Capital, y el terreno en que está construída designado con el número 15 de la manzana 15, compuesto de 8.66 metros de frente al E. por 19.05 metros de fondo en el lado S. y 22.51 metros en el del N., teniendo en el contrafrente 9.52 metros; lindando al E. con el bulevar Circunvalación, General Paz; al O. con el lote 13; al N. con el lote 16 y al S. con el 14. El comprador continuará con la deuda de pavimentación desde la aprobación del remate. N.o H.o 815|4276, serie C. H. A. 6 por ciento. Base, pesos 2.500. Hipoteca, $ 2.500. Deuda actual, $ 2.267:514.—Por mayores datos, dirigirse al Banco.—Aviso iniciado en LA EPOCA el 16 de septiembre de 1917.

4|921v.St.30

EL BANCO HIPOTECARIO NACIONAL REmatará sobre la misma propiedad el 30 de septiembre de 1917, a las 2 p. m., una casa en Villa Humberto I, partido de San Martín, edificada en el lote de terreno designado en el plano de la misma con el número 33 de la manzana 203, compuesto de 8.75 metros de frente a la calle Juárez por 21.03 metros de fondo "ad corpus"; lindando: al N.O. con la calle Juárez, al N.E. con el lote 34; al S.O. con la calle Lobos, y al S.E. con el lote 32. N.o H.o 58|260, serie C. H. A. 6 o|o.—Base, $ 2.500. Hipoteca, $ 2.500. Deuda actual, $ 2.248:039.—Por mayores datos, dirigirse al Banco. — Aviso iniciado en LA EPOCA el 16 de septiembre de 1917. 4|922v.St.30

EL BANCO HIPOTECARIO NACIONAL REmatará en la misma propiedad, el día 30 de septiembre de 1917, a las 10 a. m., dos casas contiguas ubicadas en la ciudad de La Plata, calle 11 la primera, Nros. 1232|34|36, y la segunda, s|n., le corresponde el 1238, compuestas de 8 y 4 habitaciones y dependencias, respectivamente, a saber:

Calle 11, Nros. 1232|34|36, 300 metros cuadrados, préstamo, 3.500 $; deuda actual, 3.117:255; base de venta, 4.500 $. Calle 11, Nros. 1238, 300 metros cuadrados; préstamo, 3.500 $; deuda actual, $ 3.117:254; base de venta, $ 4.500.

Nro. H.o 332|1298, serie C. H. A. 6 por ciento. — Por mayores datos, dirigirse al Banco. — Aviso iniciado en LA EPOCA, el 16 de septiembre de 1917. 4|923v.St.30

EL DIA 30 DE SEPTIEMBRE DE 1917, a las 4 p. m., el Banco Hipotecario Nacional rematará sobre la misma propiedad una finca situada en el pueblo de San Martín, calle Moreno esquina Saavedra, edificada en terreno de 12 m. 12 cm. de frente al S.E. por 41 m. 20 cm., o sean 499 m. 34 cm2. — Base, $ 14.800. Hipoteca, $ 8.000. Deuda actual, $ 7.316:547. N.o H.o 1162|5959 6 o|o. C. L. B.

Aviso iniciado en LA EPOCA el 16 de septiembre de 1917. 4|924v.St.30

EL BANCO HIPOTECARIO NACIONAL REmatará en el local de su sucursal La Plata, el día 1.o de octubre a las 2.30 de la tarde, una casa en esa ciudad, calle 10 número 1178, compuesta de 12 habitaciones y demás dependencias, edificada en terreno de 400 metros cuadrados. La deuda por construcción de cloacas es por cuenta del comprador desde la aprobación del remate. N.o H.o 627|2993, serie C. H. A. 6 o|o. Base, $ 15.000. Hipoteca, $ 15.000. Deuda actual, pesos 12.605:081. Por mayores datos, dirigirse al Banco.

LA EPOCA, 17 de septiembre de 1917. 4|927v.oct.1

EL BANCO HIPOTECARIO NACIONAL REmatará en su sucursal La Plata, el día 1.o de octubre de 1917, a las 2 y 15 p. m., una casa y un lote de terreno situados en la ciudad de La Plata, la casa en la calle 15 número 700, esq. 46, compuesta de 6 habitaciones y demás dependencias, edificada en terreno de 300 metros cuadrados; y el terreno se designa en el plano general con el número 8 de la manzana R. R., sección 2.a y se compone de 20 metros de frente por 40 metros de fondo, o sean 800 metros cuadrados. N.o H.o 580|2851, serie C. H. A. 6 o|o. Base, $ 10.300, Hipoteca, $ 8.600. Deuda actual, $ 7.800:247. Por mayores datos, dirigirse al Banco.

LA EPOCA, 17 de septiembre de 1917. 4|926 v. Oct. 1.

EL DIA 1.o DE OCTUBRE DE 1917, EL Banco Hipotecario Nacional rematará en el local de su sucursal La Plata, calle 48 esq. 5, a las 2 p. m., una casa ubicada en la ciudad de La Plata, calle 61 número 485, constante de 5 habitaciones y demás dependencias, con superficie de 400 m2. La deuda de construcción de cloacas y pavimentación corre por cuenta del comprador, desde la aprobación del remate. Base, $ 8.000. Hipoteca, $ 5.600. Deuda actual, $ 4.456:078, 39|191 C. H. A. 6 por ciento. Por mayores datos, ocurrir al Banco.

LA EPOCA, 17 de septiembre de 1917. 4|925 v. Oct. 1.

EL BANCO HIPOTECARIO NACIONAL REmatará en la sucursal La Plata, el día 2 de Octubre, a la 2 p. m., dos casas en el pueblo Moñez Cazón, partido de Pehuajó, a saber: PRIMERA, en la calle Avenida Ramos Mejía esquina Av. Sarmiento s|n., constante de 2 salas para negocio, 7 dormitorios y dependencias. LA SEGUNDA, se halla a continuación de la anterior en la misma Avenida, entre Sarmiento y Nicolás Avellaneda s|n., compuesta de 2 salones al frente, 12 habitaciones y dependencias, estas casas se hallan edificadas en terreno de 1.726 metros, 30 decímetros cuadrados. N.o H.o 2855|19886, 2.a ley N.o 9155, 1ra. serie. Base, $ 12.000. Hipoteca, pesos 12.600. Deuda actual, $ 11.466:160. Por mayores datos, dirigirse al Banco.

LA EPOCA, 18 de septiembre de 1917. 4|950 v. Oct. 2.

EL BANCO HIPOTECARIO NACIONAL REmatará en su sucursal La Plata el día 2 de Octubre de 1917, a las 2 y 30 p. m., una fracción de campo situada en el partido de Roque Pérez, antes Saladillo, designada en el plano firmado por los ingenieros Zacarías Caminos y Juan M. Figueredo, con el número 8, compuesta de una superficie de 21 hectáreas, 33 áreas, 63 centiáreas, 92 decímetros cuadrados; lindando: al N. O., lote 3; al S. O., lote 9; S. E., parte del 10 y al N. E., el 7. N.o H.o 3116|22211, serie C. H. A. 7 o|o. Base, $ 3.200. Hipoteca, $ 2.200. Deuda actual $ 2.012:050. Por mayores datos, dirigirse al Banco.

LA EPOCA, 18 de septiembre de 1917. 4|949 v. Oct. 2.

EL BANCO HIPOTECARIO NACIONAL REmatará en la sucursal La Plata, el día 2 de Octubre de 1917, a las 2 y 15 p. m., tres lotes de terrenos con las construcciones que existen, ubicados en las calles Luis A. del Mármol entre vía del F. C. S. y otra cerrada, partido de Almirante Brown, próximo a la estación Mármol, compuesto de 25.58 metros de frente por 40 27 metros de fondo, lindando: al N., calle del Mármol al E. José Grosso; al S., Pedro Peychaux y al O., Luis Moya. N.o H.o 150|[illegible], serie C. H. A. 6 o|o. Base, $ 3.600. Hipoteca, $ 3.500. Deuda actual, $ 2.707:347. Por mayores datos, dirigirse al Banco.

LA EPOCA, 18 de septiembre de 1917. 4|948 v. Oct. 2.

SUCURSAL CORDOBA

San Jerónimo esquina Chacabuco

EL BANCO HIPOTECARIO NACIONAL REmatará en la sucursal Córdoba, el día 21 de septiembre de 1917, a las 2 de la tarde, un establecimiento rural con todo lo en el edificado, clavado y plantado ubicado en el municipio de la ciudad de Córdoba, a 8 kilómetros al E. de la misma, en Ferreyra (F. C. C. A.), con superficie de 157 hectáreas; lindando: al S., con propiedad de los señores Arrazola; al N., con los señores Vera; al E., con Fernández y al O., con el doctor Zacarías Gil. N.o H.o 826|17351, serie H. Base, $ 35.000. Hipoteca, $ 25.000. Deuda actual, pesos 17.457:349. Por mayores datos, dirigirse al Banco.

LA EPOCA, 7 de septiembre de 1917. 4|720 v. Sept. 21.

EL BANCO HIPOTECARIO NACIONAL REmatará el día 21 de septiembre de 1917, a las 11 a. m., en el local de su sucursal Córdoba, 4 lotes de campo con todo lo en ellos edificado, clavado y plantado, que forman parte de la estancia Jesús María, Pedanía Sinsacate, Departamento Totoral de esa provincia a saber: Lote C, Sup. 32 hectáreas, 8172 metros cuadrados, linda al N., con el río de Jesús María y González, al S., camino de por medio con Ignacio Peña (hoy Monseguri), al O., con lotes A y B de la división de este préstamo, vía del F. C. de por medio, y al E., con el lote D, de esta división. Base $ 6050. Hipoteca, $ 5.000. Deuda actual, pesos 4.036:174. Lote D, Sup. 15 hectáreas, 8234 metros cuadrados, lindando al N., con el río de Jesús María y González; al S., camino de por medio con Ignacio Peña, al E., y O., con los lotes E. y C. respectivamente, de la división de este préstamo. Base, $ 5.095. Hipoteca, $ 4.200. Deuda actual, $ 3.390:385. Lote E. Sup. 18 hectáreas, 7494 metros cuadrados, linda al N., con el río de Jesús María y con González; al S., camino de por medio con Ignacio Peña; al E., y O., con los lotes F. y D., respectivamente de la división de este préstamo. Base, $ 5.095. Hipoteca, $ 4.200. Deuda actual, $ 3.390:385. Lote F. Sup. 21 hectáreas, 2879 metros cuadrados, linda al N., con el río de Jesús María y González; al S., camino de por medio con Ignacio Peña; al E. y O., con lotes G. y E. respectivamente de ésta división. Base, $ 5.095. Hipoteca, $ 4.200. Deuda actual, $ 3.390:385. N.o H.o 1019|23367, serie J.

LA EPOCA, 7 de septiembre de 1917. 4|723 v. Sept. 21.

EL DIA 25 DE SEPTIEMBRE DE 1917, A las 2 p. m., el Banco Hipotecario Nacional, rematará en el local de su sucursal, calle San Jerónimo esquina Chacabuco, una chacra con todo lo edificado y mejoras que ella contiene, ubicada en Jesús María, Pedanía Cañas, Departamento Colón, de la provincia de Córdoba, cuyo terreno tiene una superficie 7 h. 4866 m2 y linda: al S., en una extensión de 100 m. con el camino que va de Jesús María a La Paz y en el resto con de la Colonia Caroya; al E., con el derecho de Jesús María; al N., en parte con el citado Río y en parte con de Domingo Capella Herrera y al O., con del mismo Capella Herrera. Base de venta, pesos 12.000. Hipoteca, $ 10.000. Deuda actual, $ 8.829:278. N.o H.o 1133|31625, serie L.

LA EPOCA, 11 de septiembre de 1917. 4|759 v. Sept. 25.

EL DIA 25 DE SEPTIEMBRE DE 1917, A la 1 de la tarde, el Banco Hipotecario Nacional rematará, en el local de su sucursal, calle San Jerónimo esquina Chacabuco, una fracción de campo, con todo lo edificado, plantado y clavado en ella, ubicada en el pueblo de La Toma, hoy Alberdi, compuesta de 25 hectáreas, 3140 m2. más o menos, lindando: al N. con el lote 78, que fué de don Ramón L. Olmos y con el 69, que fué del señor Manuel Meta; al O., con el lote 72, del señor Duncan Munro y al S. y E., con de Rozello Martínez. Base de venta, $ 23.200. Hipoteca, $ 17.500. Deuda actual, $ 16.379:318. N.o H.o 326|14739, C. H. A. 6 o|o.

LA EPOCA, septiembre 11 de 1917. 4|760 v. Sept. 25.

EL BANCO HIPOTECARIO NACIONAL REmatará sobre la misma propiedad, el día 27 de septiembre de 1917, a la 1 y 30 p. m., una casa y terreno ubicada en la manzana N. 47 de Villa María, departamento Tercero Abajo, provincia de Córdoba, midiendo el terreno 14 metros, 722 milímetros de frente por 43.30 metros de fondo, lindando: al O., con la calle Corrientes; al E., con derechos de los señores Joaquín Pereyra y Marcelino Arregui; al N., con Benigno Nimo y al S., con Magdalena Cipollini. N.o H.o 912|19854, serie H. Base; $ 5.000. Hipoteca, $ 5.000. Deuda actual, $ 3.249:810. Por mayores datos, dirigirse al Banco.

LA EPOCA, 13 de septiembre de 1917. 4|885 v. Sept. 27.

EL BANCO HIPOTECARIO NACIONAL REmatará en la sucursal Córdoba, el día 2 de octubre de 1917, a las 2 p. m., un campo ubicado en la pedanía Concepción, departamento San Justo, provincia de Córdoba, compuesto de una superficie de 1353 hectáreas, 402 metros cuadrados; lindando: al N., con sucesores de Víctor M. Lavarello y Federico L. Gutiérrez: al S., con sobrante fiscal; por el E., con Santiago Caravelli y por el O., con los señores Alarcón, Meléndez y Cía. N.o H.o 154|8826, serie C. H. A. 6 o|o. Base, $ 56.000. Hipoteca, $ 42.000. Deuda actual, pesos 38.720:264. Por mayores datos, dirigirse al Banco.

LA EPOCA, 18 de septiembre de 1917. 4|947 v. Oct. 2.

SUCURSAL ROSARIO

Calle Rioja, esquina Laprida

EL DIA 25 DE SEPTIEMBRE DE 1917, A las 2 p. m., el Banco Hipotecario Nacional, rematará en el local de su sucursal, calle Rioja esquina Laprida, un terreno y edificio ubicado en la ciudad de Rosario calle Paraguay número 851|55, entre las de Córdoba y Rioja, compuesto su terreno de 11 m. 205 mm. de frente por 53 m. 731 mm. de fondo, lindando: por el O. con la calle Paraguay; por el E., con Camilo Aldao; por el N., con Luis Balbiani y por el S., con F. Zamatini y otros. Base de venta, $ 28.600. Hipoteca, $ 28.000. Deuda actual, $ 25.607:915| N.o H.o 146|7015. C. H. A. 6 o|o.

LA EPOCA, 11 de septiembre de 1917. 4|761 v. Sept. 25.

SUCURSAL PARANA

EL BANCO HIPOTECARIO NACIONAL REmatará en el local del Banco de la Nación Argentina en Gualeguay, calle San Antonio esquina Uruguay, el día 21 de septiembre de 1917, a las 2 p. m., una casa situada en la ciudad de Gualeguay, en la calle San Martín, entre las de Uruguay y Gualeguaychu, compuesta de varias habitaciones y dependencias edificada en terreno de 17.28 metros de frente por 35.96 metros de fondo; lindando: al N., con Juan Fernández; al S., con los Pérez; al E., con Mateo Carboni y al O., con la calle San Martín. N.o H.o 1195|30227, serie L. Base $ 9.000. Hipoteca, $ 9.000. Deuda actual, $ 7.869:741. Por mayores datos, dirigirse al Banco.

LA EPOCA, 7 de septiembre de 1917. 4|724 v. Sept. 21.

EL BANCO HIPOTECARIO NACIONAL rematará en el local del Banco de la Nación Argentina, en Gualeguay calle San Antonio esquina Uruguay, el **día 22 de septiembre de 1917, a las 10 a. m.,** una casa compuesta de doce piezas, cuarto de baño, galerías, pozo de balde, aljibe y demás edificado y plantado, ubicada en la ciudad de Gualeguay, calle San Martín y San Antonio, compuesto el terreno de 9 m. 60 cm. de frente por 53 m. 10 cm. de fondo, teniendo además a su favor un martillo de 5 m. 80 cm. por 16 m. 80 cm. que da a la calle San Martín, lindando en general: al N. Ramón Boig y Clariso Herefiú; al S. Banco de la Nación Argentina; al E., calle San Martín y al O. calle San Antonio. Base de venta $ 17.000. Hipoteca, pesos 17.000. Deuda actual, $ 15.286:565. N.o H.o 19.541. C. H. A. 6 o|o.

LA EPOCA, 8 de septiembre de 1917. 4 731vsep.22

EL BANCO HIPOTECARIO NACIONAL REmatará en su local calle 25 de Mayo número 245, (Capital federal), el día 26 de septiembre de 1917 a las 2 p. m., un establecimiento de campo, denominado La Fortuna, ubicado en el Departamento de Nogoyá, Distrito Crucecitas, con sus poblaciones y demás, adherido al suelo, compuestos según títulos de 3.998 hectáreas, 23 áreas, lindando: N., con Arroyo del Medio, divisoria con Isidoro Garay; S., Victorio Barreto; M. S., de Barreto y Adolfo Villatte; E., Sucesión Barreto y H. Calderón y O., Borfil Hnos.; dividido en 4 lotes, liberándose la superficie ocupada por los caminos dentro de cada uno a saber: lote 1, Sup. 990 hect., 49 áreas, 50 centiáreas, base, $ 30.500. Hipoteca, pesos 22.200. Deuda actual, $ 21.212:951. Lote 2, Sup. 984 hects., 62 áreas, 75 centiáreas, Base, $ 30.500. Hipoteca, pesos 22.200. Deuda actual, $ 21.308:505. Lote 3, Sup. 994 hectáreas, 31 áreas, 75 centiáreas. Base, $ 30.500. Hipoteca, pesos 22.400. Deuda actual, $ 21.404:058. Lote 4, Sup. 995 hect., 7500 mts. cds. Base, $ 30.500. Hipoteca, $ 22.400. Deuda actual, $ 21.404:058. N.o H.o 298|21169, 2.a ley 9155, 1.a serie. Por mayores datos, dirigirse al Banco.

LA EPOCA, 12 de septiembre de 1917. 4.773 v. Sept. 26.

EL BANCO HIPOTECARIO NACIONAL REmatará en su sucursal Paraná, el día 27 de septiembre de 1917, a las 2 p. m., un **campo con todo lo en él edificado, clavado y plantado, ubicado en el departamento La Paz, distrito Alcaraz Segundo, compuesto de 535 hectáreas; lindando: al N., Ricardo Foulker, al E., Antonio Cabrera; al S., Antonio Pablo Cabrera y al O., Arroyo Hernandarias.** N.o H.o 289|20917, 2.a ley N.o 9155, 1.a serie. Base, $ 13.000. Hipoteca, $ 9.000. Deuda actual, $ 8.599 con 815 milésimos. Por mayores datos, dirigirse al Banco.

LA EPOCA, 13 de septiembre de 1917. 4 889 v. Sept. 27.

SUCURSAL SAN LUIS

S. Martín N.o 494

EL BANCO HIPOTECARIO NACIONAL REmatará el día 24 de septiembre de 1917, a las 3 p. m., en el local de su sucursal, un campo ubicado en el partido de los Chosmes, Departamento La Capital, lugar denominado Cañada de Retama, a 5 kilómetros de la estación Chosmes (F. C. B. A. al P.), con superficie de 2.491 hectáreas, entre los siguientes linderos: N., Lázaro Cornejo; al S., B. Lucero; al E., Herederos de Manuel Arias, hoy Rosario Arias de Govani, y O. José V. Pía y Zenón Calderón, hoy herederos de Ignacio Ordóñez. Base, $ 15.000. Hipoteca, $ 15.000. Deuda actual, $ 13.488:224. N.o H.o 14|1050, serie C. H. A. 6 o|o. Por mayores datos, dirigirse al Banco.

LA EPOCA, 7 de septiembre de 1917. 4|722 v. Sept. 21.

EL BANCO HIPOTECARIO NACIONAL REmatará en su sucursal San Luis, el día 27 de septiembre de 1917, a las 3 p. m., dos fracciones de campo ubicadas en el departamento La Capital, partido del Tala, lugar denominado Punta del Monte y Las Lomeras, hoy colonia Santa Virginia, distante como 1 legua al S. de las estaciones Chischaca y L. Seña (F. C. P.), designadas en el plano de dicha colonia como lotes números 1 y 2, con superficie en conjunto de 2277 hectáreas, lindando: al N., con propiedad de Celestino Jofré y compradores, al S., con el lote 8 y Bernardo Belzunce, hoy Vicente Echandi; al E., con el lote 8 y 7 y al O., con el lote 4 de otro plano de don Carlos Dale. N.o H.o 259|20331, 2.a ley N.o 9155 1.a serie. Base, $ 31.200. Hipoteca, $ 26.000. Deuda actual, $ 24.813:996.

LA EPOCA, 13 de septiembre de 1917. 4.888 v. Sept. 27.

Sucursal S. del Estero

EL BANCO HIPOTECARIO NACIONAL REmatará en la sucursal Santiago, el día 19 de septiembre de 1917, a las 3 p. m., una casa ubicada en la calle San Martín número 138, compuesta de 13 piezas y demás dependencias, edificada en terreno de 25 m. 980 mm. de frente por 66 m. 682 mm. de fondo. N.o H.o 148|6865, serie D. Base, $ 8.000. Hipoteca, $ 8.000. Deuda actual, $ 1.296:799. Por mayores datos, dirigirse al Banco.

LA EPOCA, 5 de septiembre de 1917. 4|697 v. Sept. 19.

EL BANCO HIPOTECARIO NACIONAL REmatará en su local calle 25 de Mayo número 245 (Capital Federal), el día 27 de septiembre de 1917, a las 2 p. m., un campo ubicado en el departamento de Mariano Moreno, distante como 10 kilómetros de la estación Aerolito y 12 de Alhuampa (F. C. C. N.), jurisdicción de la provincia de Santiago del Estero, conteniendo una casa de material y 10 tanques, estando alambrado y dividido en cuatro fracciones, con superficie en total de 30.257 hectáreas, 07 áreas, 86 centiáreas, a saber:

PRIMERA FRACCION: parte del lote O, mensura Gerber, compuesta de 7.159 hectáreas, 67 áreas, 17 centiáreas; lindando: al S., lote P., de Lloveras Hnos.; al N., con más terreno del lote O. con "El Bravo", de S. Montenegro y con la compañía Belga de ferrocarriles; al E., con dicha compañía y parte del lote N. N., de M. Roffeo, y al O., el lote N., de Cayetano Sánchez.

SEGUNDA FRACCION: parte del lote O., en su mitad N. compuesta de 6.365 hectáreas, 26 áreas, 87 centiáreas; lindando: al N., con el lote B., de la sucesión Francisco Ambrosetti; al S., con más terreno del lote O., con parte de "El Bravo", de S. Montenegro y con la fracción del lote O., de la compañía Belga Argentina de ferrocarriles; al E., con el mismo Montenegro y la misma compañía y con parte del lote N. N., de J. de a Cuesta, y al O., con parte del lote N., de la Sánchez Hnos.

TERCERA FRACCION: parte del lote N., compuesta de una superficie de 14.655 hectáreas, [illegible] áreas, 82 centiáreas; lindando: al N., con parte de los lotes B. y C., de Ambrosetti y Bordenave; al E., con el lote O., de Muriel y Nicolás; al S. con "El Pertigo" de J. Montenegro y más terreno del lote N. y al O., con el fisco, "El Pertigo" y resto del lote N., de la compañía Belga Argentina.

CUARTA FRACCION: denominada Santa Carolina, compuesta de 1874 hectáreas 81 áreas, lindando todos los rumbos con propiedades fiscales.

N.o H.o 134|20527 2.a Ley número 915, 1.a serie. Base, $ 372.000. Hipoteca, $ 298.000. Deuda actual, pesos 284.754:420. Por planos y mayores datos, dirigirse al Banco

LA EPOCA, 13 de septiembre de 1917. 4|891vsep.27

SUCURSAL MENDOZA

EL BANCO HIPOTECARIO NACIONAL REmatará en su sucursal Mendoza, a requerimiento judicial, el día 20 de septiembre de 1917, a las 2 p. m., una casa ubicada en la ciudad de Mendoza, calle Bartolomé Mitre número 1252, compuesta de cinco habitaciones principales y demás dependencias, edificada en terreno de 250 m2. Tiene además instalación de luz eléctrica y aguas corrientes. N.o H.o 790|30376, serie L. Base, $ 11.900. Hipoteca, pesos 8.000. Deuda actual, $ 6.995:325. Por mayores datos, dirigirse al Banco.

LA EPOCA, 6 de septiembre de 1917. 4|703 v. Sept. 20.

EL DIA 26 DE SEPTIEMBRE DE 1917, A las 2 p. m., el Banco Hipotecario Nacional rematará a requerimiento judicial, en el local de su sucursal en Mendoza, calle Rivadavia número 165, una fracción de campo ubicada en el departamento San Martín distrito Alto Verde, a tres kilómetros más o menos al N. E., de la estación Ingeniero Giagnoni, del F. C. B. A. al P., con superficie de 89 hectáreas 7923 m2., conteniendo 16 h. 5000 m. de viña francesa, 2 h. de viña criolla; 5000 m. con árboles frutales; 1 h. 5000 m. con hortalizas y el resto se compone de terreno cultivable. Contiene además tres casas para contratistas. La propiedad tiene derecho de agua para toda su superficie y riega por el canal Norte, Alto Verde. Sus límites son: N. testamentaría Dionisio A. Sosa; S., carril nacional; E., testamentaría Dionisio A. Sosa y O., calle pública y derechos de Lorenzo Guerrero. Base, $ 26.000. Hipoteca, $ 26.000. Deuda actual, $ 23.379:605. N.o H.o 7|296, serie C. H. A. 6 o|o. Por mayores datos, dirigirse al Banco.

LA EPOCA, 12 de septiembre de 1917. 4|772 v. Sept. 26.

Sucursal C. del Uruguay

EL BANCO HIPOTECARIO NACIONAL REmatará, a requerimiento judicial, en el local del Banco de la Nación Argentina, en Gualeguaychú, el día 27 de septiembre de 1917, a las 11 de la mañana, una casa en dicha ciudad, ubicada en la calle Paraná esquina Caseros, edificada en terreno de 45 m. 465 mm. de frente sobre la primera calle; por igual dimensión frente al S.; lindando, con Paula Guastavino, de N. a S., frente al O. 33 m. 990 mm., lindando por éste frente con la calle Caseros, e igual extensión frente al E., por cuyo lado linda con Antonio Duarte. La casa consta de diez piezas a la calle, un salón, sótano, aljibe, w. c., etc. Base de venta, $ 11.400. Hipoteca, $ 10.000. Deuda actual, $ 9.070:054. Por mayores datos, ocurrir al Banco. N.o H.o 14|4051| C. H. A. 6 o|o.

LA EPOCA, 13 de septiembre de 1917. 4|886 v. Sept. 27.

COMPRA VENTA PARTICULAR

El Banco Hipotecario Nacional

AVISO AL PUBLICO

Solicitado el Banco por muchos de sus deudores para el establecimiento de una oficina de compraventa particular, ha resuelto abrir en su local una oficina, donde los que deseen vender sus campos o propiedades urbanas, puedan concurrir a dar por escrito la autorización de venta en donde conste la base con la que quieren vender y demás requisitos. Esta oficina llevará un registro de las propiedades a venderse en la capital y ciudades de provincia, como asimismo de los campos en toda la república que se le ordenen vender, en el que constarán todos los datos sobre ubicación, calidad y mejoras que contengan, para poder suministrarlos a los que se interesen en su adquisición, cuyos datos se podrán solicitar en esta oficina personalmente o por carta.

Aduana de la Capital

OFICINA DE REMATES

(Galpón D)

Dirección: pasando el puente de los diques sobre la calle Belgrano, o sea donde ésta comienza.

Los días 26, 27 y 28 del corriente mes, a la 1 y 1|2 p. m., por orden del señor administrador se procederá a la venta de las mercaderías provenientes de orden superior, rezagos, comisos, compras y averías, que se detallan a continuación:

Orden superior

1 automóvil Pannard Levassor con carrosserie Landaulet, en buen uso.

Rezagos—

164 cajones de agua mineral, 75 cajones legía, 24 calentadores, 15 motores eléctricos, 3 cajones con vasos de vidrio, 1 cajón con jarras de vidrio, 16 cajones conservas de legumbres, 8 cajones agua Colonia, 5 cajones vino, 2 cajones tarjetas postales, 1 cajón pinceles de cerda, 2 asientos de automóvil, 1 lío velas, 6 cajones tinta para litografía y tipografía, 590 cascos de vino, 4 cascos vinagre 36 cascos vacíos, 2 fardos fibra de hilo, 25 cajones anís, 6 bocoyes vino regular, 57 cajones polvos jabonosos, 77 cajones de cognac, 15 cajones papel para obras, 30 cajones botellas punch, 4 cajones conservas de pescado, 6 cajones artículos de tocador, 1 cajón polveras, 2 cajones cepillos de dientes, 1 cajón botas para señora, 2 cajones confecciones punto lana de algodón, 100 tapados para niñas, 7 cajones tapas aluminio, 57 cajones de licor, 1 cajón colchas, 1 cajón tejido de algodón, 1 motocicleta muy usada, 1 cajón sombreros de lana para niños, 1 cajón jabones, 14 cajones libros, 1 cajón carpetas de mesa, 7 cajones naipes, 2 cajones corbatas, 13 cajones métodos de piano, 10 cajones mosaicos, 4 cajones muebles, 4 máquinas para calcular, 200 cajones sidra, 4 cajones tejido de seda cruda, 63 cajones ajenjo, 1 cajón estampas religiosas, 2 cajones cigarrillos, 1 cajón tela engomada, 13 cajones varillas para cuadros, 3 cajones de tarros de loza, 2 cajones batidores de hierro, 250 cajones aperitivo, 4 medias pipas vino Oporto, 7 cajones polvos dentífricos, 1 cajón mangos de sombrillas, 1 cajón pañuelos de hilo, 70 cajones botellas Champagne, 10 cajones botellas Ginebra, 22 cascos tulipas y bombas, 2 esqueletos irrigadores de vidrio, 59 bolsas carbonato calcio impuro, 20 bultos yerba, 18 lámparas de arco, 360 docenas fracos jarabe Fellsino, 7 cajones sal laxante, 350 latas vacías, 2 espejos de Venecia, 6 cajones artículos cristal y loza.

Comisos—

24 revólvers, 4 piezas metal plateado, 32 colchas crochet, 61 K. jabones, 150 muñecas, 22 K alcohol, 38 botellas agua colonia, 10 K estuches, 108 cepillos para carpinteros, 50 formas sombreros, 3 cortinados seda mezcla, 15 cornetas automóvil, 17 K confecciones punto algodón, 39 1|2 docenas azoteras, 24 docenas cuellos de hilo, 43 balanzas de mano, 2 cascos con negro de humo, 2 cascos ocre, 102 K. leche malteada.

Compras—

9 relojes especiales para serenos, 72 pares patines munición, 11 bolsas azúcar.

Averías—

14 tejidos de lana, 1 cajón botones.

Nota: — Las mercaderías se encuentran a la vista para ser examinadas, no admitiéndose reclamo alguno después de vendidas.

Todas las mercaderías deberán ser retiradas por sus compradores, dentro de las 48 horas de aprobado el remate por el señor administrador.

Seña: 20 o|o. Sin comisión.

Por el detalle completo y otros informes, dirigirse al jefe.

4|960 v. S. 26.

Jorge N. Williams

JUDICIAL. — 7 LOTES EN MAR del Plata, parte de la chacra 45, con superficie de 5.249.69 metros y 6 lotes en Mira Mar, manzana X con 1.949.84 metros y base de 3.629.73 pesos, las dos terceras partes.

El **miércoles 19 de septiembre, a** las 3 p. m., en mi escritorio, San Martín 195, por orden del juez doctor Lagos, secretaría J. Barraquero, en el concurso Antonio Chiogna. Seña, 8 o|o. Comisión, 2 o|o.

4|695-v. sep. 19.

INFORMACIONES DE ULTIMA HORA

La guerra mundial

A propósito de la paz

Comentarios a las declaraciones del general Smut :

Rumor de dimisión del gabinete sueco

A propósito de la paz.—Comentarios a las declaraciones del general Smuts.

LONDRES, septiembre 19. — El "Daily Telegraph", comentando las declaraciones del general Smuts, que publica "Le Journal", de París, dice que el valor de esas palabras de aliento y prudencia reside en que ellas emanan de un soldado que ha hecho sus pruebas y que como miembro del gabinete de guerra, tiene conocimiento de todo lo que ocurrió y que tiene la costumbre de sacar conclusiones lógicas que le inspira la situación presente.

Las potencias centrales están amenazadas por la bancarrota en todos los elementos que hacen la fuerza material y moral de una nación. Ellas han hipotecado el porvenir y no pueden esperar restacarse en el curso de la generación actual: Esa situación desesperada explica las maniobras pacifistas de los gobiernos de Berlín y Viena.

El deseo mismo de terminar la guerra, constituye un peligro para nosotros.

El kaiser y sus acólitos no dudan más de la finalidad de la lucha, si aún los civiles pueden engañarse.

El kaiser trabaja, sobre todo, para salvar la cara y salvaguardar el sistema de gobierno, que es el responsable de la guerra.

Es necesario que la lucha sea continuada hasta el fin, cualesquiera que sean las pérdidas a sufrir, porque ellas serán siempre preferibles al peligro de una paz apurada que dejaría a Alemania libre de renovar su agresión.

LONDRES, septiembre 19.—El "Morning Post" dice que son los cañones ingleses los inspiradores de las aperturas de paz alemanas.

Si algunas personas están disgustadas porque no ven un ataque y un avance repentino, que lean atentivamente las declaraciones del general Smuts que publica el "Journal".

Sabemos que la potencia militar de Alemania puede ser quebrantada, lo sabemos, porque hemos ensayado el procedimiento que nos da resultado desde junio de 1916. No sabemos todavía cuando la tarea será terminada, la fecha depende únicamente de nuestros esfuerzos que no debemos diminuir un sólo instante. En América se preparan nuevos ejércitos y un poderoso material de guerra para venir en ayuda a los ejércitos que desde tres años luchan contra las autocracias criminales de la Europa central.

Rumor de dimisión del gabinete sueco

PARIS, septiembre 19. — "Le Petit Parisien" publica una información de Estocolmo, la que dice que el gabinete sueco estaría a punto de presentar su dimisión.

En espera de nuevas revelaciones, agrega la información, el secretario de Estado norteamericano, Mr. Lansing, querría substraerse a todo debate público inquisitorio.

Nota oficiosa italiana

ROMA, septiembre 19. — La agencia Stefani publica la siguiente nota:

El ministro inglés de guerra, lord Derby, que ha dedicado siempre su actividad y su inteligencia a la organización del ejército británico, fué estos días huésped de nuestro supremo comando, junto con una misión militar, compuesta por los generales Mac Keady y Maurice, el teniente coronel Stanley y el comandante Scott.

La misión fué recibida en audiencia por el rey, quien les ofreció un almuerzo y conversó extensamente con lord Derby.

También la misión fué recibida por el general Cadorna, quien tuvo prolongadas y cordiales conversaciones con lord Derby.

Acompañados por un oficial del estado mayor del supremo comando, lord Derby y los miembros de la misión visitaron nuestro frente, donde después de haber traído a los artilleros ingleses el saludo de la patria, pudieron darse cuenta de las dificultades en el Carso, en el medio Isonzo, de las altas montañas de Cadore y de las mesetas conquistadas y por conquistar por nuestro ejército, pudiendo comprobar la importancia de nuestros éxitos pasados y recientes.

Después de haber recorrido durante cuatro días varios centenares de kilómetros de carreteras construídas por nuestras tropas, y de haber visitado varios trechos de nuestras trincheras más avanzadas, la misión terminó visitando Venecia, interesándose por la defensa antiaérea, de una manera particular, partiendo el día 15 por la noche directamente para Inglaterra. después de haber reiterada y calurosamente expresado su admiración por la grandeza de los trabajos efectuados por los italianos, por el espíritu de las tropas y por el perfecto funcionamiento de los comandos y por la organización de los servicios, ya sea en el frente como a retaguardia.

Felicitaciones de la prensa a Painlevé

LONDRES, septiembre 19. — El "Morning Post" felicita al señor Painlevé por el tono admirable de su discurso, en el cual, hablando en nombre del gobierno, hace la importante declaración de que el gobierno francés no tolerará que los sacrificios de los soldados y la determinación del pueblo sean hechos vanos por las intrigas y maquinaciones de individuos desleales. La declaración que ha hecho el señor Painlevé ha sido ya hecha por el presidente Wilson en términos tan entáticos, y el presidente Wilson ha ya empezado a aplicar esa política con éxito.

LONDRES, septiembre 19.—El "Daily Chronicle" dice que, a pesar de los terribles sufrimientos causados a Francia por la guerra, la nación queda maravillosamente firme y decidida, a pesar de sus vicitudes políticas. Ahora la fase suprema de la guerra se aproxima. El señor Painlevé tiene razón de dar una gran importancia a que la moral de los civiles se mantenga firme.

Se observa que el señor Painlevé insiste sobre la necesidad de una cooperación militar estrecha de los aliados a quienes pone en guardia contra la disipación de sus recursos superiores. Se nota con satisfacción la calurosa simpatía que el Sr. Painlevé manifiesta para con las clases obreras.

En cuanto a los objetivos de guerra, el Sr. Painlevé exige una paz justa que garantize a todas las naciones contra una nueva agresión alemana. Esas cuerdas y firmes palabras denudadas de todo espíritu de conquista y dominio, recibirán la cordial aprobación de los Estados Unidos.

LONDRES, septiembre 19.—El "Daily Telegraph" comentando la declaración de M. Painlevé, escribe que las circunstancias actuales tienden a subrayar la importancia de las declaraciones hechas por el jefe del gobierno francés ante las cámaras.

Cada nación comprende que la guerra, a medida que se alarga, alcanza a un período crítico, en que las cualidades de los ministros, y el moral de los ciudadanos pueden tener tanta importancia como un éxito militar.

Alemania, sin disminuir su esfuerzo militar, cuenta ahora mucho sobre la estrategía que consiste en debilitar, arrojar la confusión en la opinión pública. El gobierno de Berlín se da cuenta que la pluma puede ser tan poderosa como la espada. Aquí está el objetivo real de los proyectos insidiosos contra los cuales el señor Painlevé promete una acción enérgica del gobierno. Francia no estará satisfecha a menos.

Es seguramente lamentable que todos los partidos no esté representados en el seno del gabinete Painlevé y la pérdida del apoyo de M. Alberto Thomas y del importante grupo de socialistas no debe ser descuidada, pero estamos convencidos que si M. Painlevé obra como corresponde a las palabras pronunciadas por él, no será trabado por la oposición. Además, las recientes divergencias de opiniones no demuestran de ninguna manera un debilitamiento de la determinación de Francia de continuar la lucha hasta el fin, ni de una desintegración cualquiera de esta unidad moral que Francia opone a Alemania en la lucha para la libertad del mundo. Al contrario, todos los partidos se demostraron deseosos de obrar de la manera la más eficaz para rechazar los ataques pérfidos de Alemania.

La decisión de Francia queda lo que ella fué durante tres años de pruebas y de gloria. Cada vez que hay un entreacto en las operaciones militares, Alemania hace pedir que los Aliados fijen sus objetivos de guerra. El señor Painlevé, hablando en nombre de Francia, los expresa en términos que el mundo volverá a oir hasta que sean contrafirmados por Alemania. Francia reclama la restitución de Alsacia y Lorena y la reparación por los daños provocados por una guerra en la cual Alemania hace alarde de toda la brutalidad de que es capaz. Francia aceptará sólamente una paz que ponga a todas las naciones al abrigo de las agresiones alemanas. Esas son las condiciones de Francia, pero son también las de todos los países de la alianza. Aquí está nuestra causa.

El papel para imprimir

PARIS, septiembre 19.—El gobierno sometió un proyecto de ley a la cámara de diputados, autorizando al ministerio de comercio de restringir el consumo de papel para imprimir, así como también las materias empleadas en la fabricación de papel, durante el tiempo que dure la guerra.

Por este proyecto se autoriza también a dicho ministerio para confiscar todas las materias empleadas en contravención a las ordenes ministeriales.

Conferencia de los aliados

WASHINGTON, septiembre 19.—Según informaciones recogidas en fuentes europeas, la conferencia de los aliados tendrá lugar en París en el próximo mes de octubre, para considerar ciertos problemas navales.

Parte oficial inglés

LONDRES, septiembre 19.—Un comunicado oficial dado a la publicidad esta tarde, dice:

No hay ningún hecho de importancia que señalar en el frente de batalla.

Aplausos del parlamento francés

PARIS, septiembre 19. — Todos los diarios de esta capital están de acuerdo en decir que la declaración ministerial encierra muchas promesas y contiene fórmulas felices para expresar la concepción del deber común entre los aliados unidos para la defensa de una misma causa sagrada.

El parlamento aplaudió calurosamente también en el pasaje concerniente a los fines de guerra de los aliados y por la voluntad de proseguir los asuntos judiciales en curso.

La opinión expresada con más generalidad, es la que concierne a la necesidad de acciones más vigorosas en todos los dominios.

Las operaciones en el frente francés

PARIS, septiembre 19. — Un parte oficial dado a la publicidad esta tarde anuncia:

Ambas artillerías se mostraron activas al oeste de la granja de Froidement.

En el sector de Hurtebise un golpe de mano enemigo intentado al noreste de Sante, fracasó.

Detuvimos una tentativa de ataque al sud de Juvincourt.

Penetramos en las trincheras alemanas en la región de Godat, al noroeste de Rems, destruyendo los abrigos y tomando algunos prisionero.

En la margen derecha del río Mosa, la lucha de artillería fué violenta en el frente de Beaumont a Beznvaux.

En el Woevre y en Lorena, efectuamos una incursión contra las líneas enemigas situadas al noroeste de Limey y hacia Bioncourt, regresando a nuestras posiciones con algunos prisioneros.

CASA DE GOBIERNO

EN LA PRESIDENCIA

El doctor Irigoyen concurrió esta tarde, a las 2, a su despacho oficial de la casa de gobierno.

Se entrevistó con los ministros con quienes conversó sobre asuntos administrativos, firmando los expedientes de trámite de la secretaría.

Concedió, también, el presidente, algunas audiencias.

POR LOS MINISTERIOS

El ministro del interior atendió, como de costumbre, su despacho, pasando luego a la presidencia.

— El doctor Salaberry conversó esta tarde, en su despacho, con el ministro de obras públicas doctor Torello y con el administrador de la aduana de la capital, señor Lozano.

Poco después se trasladó al congreso para conferenciar con los miembros de la comisión de presupuesto de la cámara de diputados sobre algunas cuestiones del proyecto de gastos para el año próximo.

— El ministro de justicia e instrucción pública, concurrió esta tarde a su despacho oficial, ocupándose durante largo rato en el despacho de los expedientes de trámite administrativo.

Recibió a los delegados argentinos al congreso odontológico de Chile, señores Echepareborda y Erashuskin, al rector de la universidad nacional de Córdoba Dr. Julio Deheza y varias visitas.

— El doctor Salinas visitó esta mañana el VII salón anual de arte, organizado por la comisión nacional de bellas artes, y que será inaugurado el 21 del corriente a las 3 p. m.

—El ministro de obras públicas se ocupó durante el día en su despacho oficial de los asuntos relacionados con el movimiento huelguista.

—El ministro interino de relaciones exteriores se dirigió desde su casa al congreso para contestar a la interpelación sobre los asuntos internacionales de actualidad.

—El ministro de guerra concurrió esta mañana a su despacho oficial, donde firmó varios expedientes de trámite administrativo.

Por la tarde, el doctor González recibió a la señora Sara B. de Irigoyen y señora de Canevary, quienes estuvieron a invitarlo para la inauguración de la capilla del asilo de huérfanos de militares, que se efectuará el domingo 23, del corriente a las 10 a. m. Después pasó a la presidencia, al acuerdo de esta tarde.

—A causa de su indisposición, no concurrió hoy a la casa de gobierno el ministro de marina, que se supone concurrirá mañana, por encontrarse ya aliviado de sus dolencias.

CONGRESO

Quórum en el senado—

A las 3 y 30 de la tarde se conseguía quórum en el senado. Se recibía también la noticia de la concurrencia del ministro interino de relaciones exteriores para contestar la interpelación González sobre la cuestión internacional.

El público de las galerías es abundante y muy viva la expectativa por conocer la forma en que se desarrollará el debate.

Comisión de presupuesto—

A la reunión que esta tarde deberá celebrar la comisión de presupuesto de la cámara de diputados concurrirán los ministros de hacienda y obras públicas para convenir en los puntos relativos a los puertos de esta capital y de La Plata. Se seguirá estudiando además el anexo I del último de esos departamentos.

En cuanto al derecho de exportación sobre el cual se formulará un anteproyecto por el presidente doctor Echagüe, será sometido previamente a estudio de la subcomisión de leyes impositivas para que después le tome en consideración la comisión. El ministro de hacienda doctor Salaberry ha expuesto ampliamente sobre el particular sus puntos de vista que han servido de base a ese anteproyecto.

Ley de accidentes del trabajo—

La comisión de legislación de la cámara de diputados, tiene concedido despacho con la firma de los señores Runge y de Tomasso, en el proyecto de reforma a la ley de accidentes del trabajo. Ese proyecto es de carácter general, aumentando los artículos de que la ley actual se compone y pueden señalarse como principales modificaciones las siguientes: aumento de la indemnización; extensión del concepto de accidente del trabajo; agregado de algunas otras industrias; creación de un procedimiento especial para el cobro de la indemnización; agregado de muchos puntos que figuraban anteriormente en el decreto reglamentario, como ser tasas máximas y mínimas; enumeración de las enfermedades profesionales; creación en la caja de jubilaciones y pesiones de una sección especial para accidentes del trabajo y por último se legisla ampliamente para las compañías de seguros que subroguen a los patrones en sus responsabilidades.

Se espera el pronunciamiento de los demás miembros que componen esta comisión para dar cuenta a la cámara del despacho, que como lo decimos está ya listo y con la firma de los diputados socialistas.

Asuntos de legislación—

Además del proyecto de reforma a la ley de accidentes del trabajo, la comisión de legislación se ocuparía también de los relativos a la identificación de los productos nacionales y reglamentación de la profesión de los despachantes de aduana.

Guerreros del Paraguay—

La comisión de guerra del senado ha resuelto reconocer el grado inmediato superior, entregándoles sus despachos a todos los generales, jefes y oficiales, guerreros del Paraguay, que de acuerdo a la ley 4707 se han retirado con el sueldo correspondiente a ese grado inmediato superior.

Concesión Waldorp—

La comisión de obras públicas del senado, en su reunión de esta tarde, estudiará el proyecto de ley relativo a la concesión Waldorp para la construcción de un astillero en Río Santiago.

La agitación obrera

Extensión del movimiento

En la dirección general de ferrocarriles se han recibido durante la tarde de hoy varios telegramas dando cuenta de la marcha de la huelga.

Uno fechado en Santa Fe, dice que el personal del ferrocarril de aquella provincia abandonó el trabajo, no permitiendo la entrada a los que quisieron trabajar.

El personal de San Cristóbal, del ferrocarril Central Norte Argentino, ha emplazado a la administración para que traslidara un capataz a los talleres, caso de no hacerse así, el personal abandonaría el trabajo.

Otro despacho de la misma procedencia comunica que, a fin de realizar una protección absoluta al ferrocarril de Santa Fe, la policía que guarda las instalaciones, ha prohibido el acceso a la estación, talleres, depósitos y vías.

Esta prohibición ha sido extendida al público con lo cual han quedado paralizados los servicios de esta empresa.

Con esta nueva huelga queda afectado el tráfico ferroviario de una parte importante de aquella provincia, con lo cual viene a aumentarse el malestar creado al país con el paro decretado en tres empresas de importancia.

La huelga afecta en estos momentos uno de los más grandes intereses como lo es sin duda alguna el transporte de la leña a los mercados de consumo, desde que esas tres empresas son las que combinando sus medios de comunicación, conducían a ellos casi la totalidad del combustible que se extrae de los obrajes de los bosques del Chaco santafecino y santiagueño, Salta y Formosa.

De prolongarse por algunos días más esta situación sufrirán enormemente todos los intereses del país por la falta precisamente del combustible que esos ferrocarriles transportaban a la capital federal y a otros centros importantes de población.

Los telegramas que dan cuenta del paro en aquél ferrocarril dicen que se han adoptado medidas de seguridad para evitar desmanes por parte del personal. Este, a pesar de todo seguirá el ejemplo de sus compañeros de gremio que ha dado por resultado la destrucción del tren rodante, las vías e instalaciones, actitud con la cual pretenderán como los otros, imponer sus condiciones a la empresa.

En el Central Córdoba y en la Compañía General no se han producido nuevos desmanes, a estar a las informaciones llegadas a la dirección de ferrocarriles.

La primera de esas empresas ha paralizado absolutamente el servicio de trenes para evitar en lo posible todo atentado o violencia por parte de los huelguistas.

La Compañía General ha reanudado parcialmente el tráfico de trenes de pasajeros en la sección urbana, que llega hasta Tapiales.

El arrendamiento del Colon

El intendente veta la ordenanza

Bases para una nueva licitación

El concejo deliberante insistirá en su actitud

El intendente municipal ha vetado hoy la ordenanza sancionada recientemente por la comisión de vecinos, acordando un año mas a los actuales arrendatarios del teatro Colón, señores Da Rosa y Mocchi.

Al devolver observada la citada ordenanza, entiende el D. E. que ha llegado el momento de poner fin a las irregularidades que se han cometido y se sigue aun cometiendo en este asunto del Colón, y que la única manera de hacerlo es licitar ampliamente el arrendamiento del teatro entre los proponentes que se han presentado y por el término de un año", si la comisión municipal cree que éste debe ser el plazo.

Añade que esa licitación puede realizarse en brevísimo tiempo, dado que las bases que deben presidirla están casi en su totalidad incluídas en las propuestas presentadas "que ofrecen todas condiciones de seriedad y eficaz garantía".

A este respecto, propone en pliego separado las bases que, a título informativo, damos seguidamente:

1o.—Los proponentes ofrecerán por el uso del teatro Colón por un año, la suma de $..., pagaderos anticipadamente.

2o.—Los proponentes ofrecerán el elenco y repertorio a la comisión administradora del teatro, no pudiendo modificarlo sin previa autorización de ésta y [illegible] por razones de fuerza mayor.

3o.—Los proponentes aceptarán el control del abono por la comisión administradora del teatro.

4o.—La comisión administradora estará autorizada para no permitir la apertura del abono, si así lo creyera necesario.

5o.—Abierto el abono el empresario no retirará sino el 40 o|o del mismo, retirando el resto en cuotas [illegible] autorización de la comisión administradora.

6o.—Los empresarios estarán obligados a ocupar el personal artístico que pueda encontrarse en el país así como coros, etc., [illegible] la realización de los espectáculos.

7o.—[illegible] municipal.

8o.—[illegible]

9o.—[illegible] temporada lírica por lo menos en dos turnos de abono, el empresario estará obligado a dar conciertos [illegible] artísticos u otros espectáculos de arte aprobados previamente por la comisión administradora.

10.—Los arrendatarios se obligan a permitir que la comisión administradora del teatro fije el precio y número de las funciones populares.

11.—Los proponentes entregarán en depósito a la comisión administradora [illegible] como el importe [illegible] que no vinieran.

12.—[illegible] correrá por cuenta de los empresarios.

13.—Los proponentes [illegible] ofrecer otras [illegible] comparación de las propuestas.

Según los informes que poseemos el concejo deliberante se halla resuelto en insistir en la aprobación de la prórroga, sometida a su dictamen.

Resoluciones del ministerio de Hacienda

Comiso de mercaderías

Ha sido confirmado por el ministerio de hacienda el fallo dictado por la aduana de Bahía Blanca, que impone a los señores Duprat, Azurrazabala y Cía., comiso sobre el exceso constatado en el despacho de mercaderías transportadas en el vapor "Libertad".

Para ello, el ministro ha tenido en cuenta que el exceso ha sido reconocido por los recurrentes, y por lo tanto, la pena aplicada es la que corresponde para ese genero de infracciones.

Por último, el ministro hace presente que la circunstancia alegada de haber denunciado espontaneamente la diferencia para hacer de aplicación el artículo 934 de las ordenanzas, es ineficaz por cuanto la aduana tenía pleno conocimiento de esa diferencia con anterioridad a la fecha en que fué pedida la rectificación.

UN SUCESO COMICO

La venta del reservado campeón Shorthon

En los remates efectuados ayer en el local de la Exposición Nacional de Ganadería, en Palermo, ocurrió un suceso que constituye un tema de vodevil.

Al rematarse el toro reservado a campeón Shorthorn, una persona cuyo apellido coincide con el de un conocido hacendado, intervino en las puestas, haciéndose adjudicar el toro en la suma de 35.000 pesos m n.

Festejando la venta, un grupo de personas organizó una comida a la cual se invitó al comprador, quien naturalmente, fué objeto de felicitaciones y cumplimientos.

Hasta aquí todo marchó bien, pero no tardó en saberse a los postres de la comida, que el sujeto a quien se creía un fuerte hacendado, era, sencillamente, un alienado, sin más fortuna que le puesto. Fácil es imaginar lo que pasó después; las recriminaciones y las sorpresas producidas por la singular revelación y la escena de indignación consiguiente, que motivó la intervención de la policía, que llegó a punto para salvar al alienado humorista de pasar un mal rato.

Séptimo Salon Nacional

PROXIMA INAUGURACION

En el pabellón de la calle Arenales 687 está ya definitivamente organizado y dispuesto para el acto inaugural que tendrá lugar el viernes próximo, el séptimo salón nacional de pintura y escultura.

El interés del público y la elevada calidad de los trabajos presentados, han ido creciendo paulatinamente desde que se iniciaron estos certámenes tan auspiciosos y relevantes para la cultura artística del país que adquiere en ellos su más fiel representación. En el de este año la comisión organizadora se propuso llevar a un grado máximo la labor revisadora que preside a la aceptación de las obras, y así de 1100 obras pictóricas recibidas, sólo fueron aceptadas 230. Por lo tanto, en cuanto al número más restringido de los celebrados hasta el presente. En el catálogo, por el mismo concepto, tampoco figurarán más que 28 trabajos de escultura.

En cambio debe esperarse que el menor número se encuentre ampliamente compensado — como el jurado se ha propuesto — por la calidad, mejor y más uniforme, de obras expuestas. A este respecto conviene observar que en años anteriores se había ya dejado sentir vivamente la necesidad de proceder con criterio

de obras, el salón de este año es el más severo y minucioso en punto a la aceptación de las obras. En cuanto a la disposición interna del salón se ha observado la misma de los precedentes, reservándose las cuatro primeras salas para la sección de pintura y las dos últimas para la escultórica y arquitectónica.

Visita del ministro de I. P.

La inauguración oficial del Salón tuvo lugar esta mañana, a las 11, con la visita del ministro de instrucción pública, en representación del P. E. nacional.

El ministro fué recibido por los miembros que forman la comisión de bellas artes y los que han compuesto el jurado para cada una de las secciones de la exposición.

Había también presenciando el acto, un selecto público compuesto en su mayoría por artistas, críticos e intelectuales. El doctor Salinas recorrió detenidamente los salones de la exposición, inspeccionando las obras, muchas de las cuales solicitaron poderosamente su atención. Tuvo frases de encomio para los miembros de la comisión referida, a cuyo cargo han corrido este año, como los anteriores, todos los preparativos referentes a la organización de dichos torneos artísticos, celebrados con éxito creciente al llegar la primavera.

El doctor Salinas se retiró pasadas las doce del local de la calle Arenales, con impresiones favorables sobre el conjunto de obras nacionales allí expuestas.

El ministro de justicia e instrucción pública, doctor Salinas, asistiendo a la inauguración de la Exposición de Bellas Artes

EN EL COLON

El [illegible]

ARREGLO DEFINITIVO

[illegible] que representan [illegible] del Colón [illegible] llegaron a un acuerdo definitivo por el que quedan solucionadas [illegible]

[illegible] la temporada [illegible] especial a seis funciones [illegible] "La [illegible]", "Las [illegible]" y "Narciso", [illegible] Tel [illegible] coreografía.

Trajes y decorados de Fokine y León Bakst, respectivamente.

La entrada de extranjeros en Suecia

Disposiciones del gobierno

La legación de Suecia acreditada en nuestro país, ha comunicado al ministerio de relaciones exteriores, que el gobierno sueco ha dictado un decreto ordenando que todo extranjero, al llegar a Suecia deberá estar provisto de su pasaporte, [illegible] acompañados de [illegible]. Los pasaportes han de indicar el nombre, apellido del viajero, su nacionalidad, [illegible] su profesión, [illegible] del viaje, [illegible] por el cual es válido. [illegible] la fotografía y la firma del portador, legalizadas por la autoridad que los otorgan. [illegible] en sueco, inglés, francés o alemán, o venir acompañados de una traducción legalizada en uno de estos idiomas.

Se requiere, además, la visación por la legación o el consulado de Suecia en el país donde [illegible], excepción hecha de los países que no exijan visación en los pasaportes de los súbditos suecos. Tampoco se exigirá la visación en los pasaportes de los diplomáticos extranjeros y sus familias, ni en los de los correos diplomáticos [illegible] portadores de despachos provisorios no quedarán exentos de la regla general. Todo correo será provisto de un documento indicando su carácter, y de una lista expedida por la autoridad competente, que compruebe el número y peso, en kilogramos, de los expedientes oficiales de que sea portador.

Una vez llegado a Suecia, el viajero deberá presentarse a la policía, en la primera localidad donde se detuviera, y suministrar todos los informes que se le pidan. La policía tendrá la facultad de hacer salir del territorio a todo viajero que no se hubiera conformado a las estipulaciones precitadas.

El decreto rige desde el primero de septiembre en curso. No obstante, no será aplicable antes del primero de octubre respecto de aquellos viajeros que no hayan podido conocerlo antes de emprender su viaje.

NOTAS POLICIALES

FALSA INSTITUCION DE CARIDAD

Ardid de un estafador

La comisaría 4a, detubo esta tarde a un estafador que por medio de un ardid ingenioso ha efectuado en pocos días numerosas víctimas. Tratase de un individuo que, titulándose director de una institución de caridad, reclamaba diariamente en beneficio de ella el óbolo de las personas piadosas.

El estafador se llama Mariano Rossi, es argentino, cuenta 30 años de edad y se domicilia en la calle Estados Unidos 2930. En esa misma casa tenía instalado un escritorio bajo el nombre de Sociedad [illegible] Católicas del Divino Maestro.

Rossi, valiéndose de 4 señoritas y 2 empleados, repartía todos los días estampas con la imagen de Jesús y por este medio obtenía siempre una retribución pecuniaria.

Fué denunciado a la policía por el cura párroco de la iglesia Concepción.

DIA DEL ESTUDIANTE

Pic-nic de la Asociación Cristiana de Jóvenes

La Asociación Cristiana de Jóvenes ha decidido adherirse a los festejos organizados para celebrar el "Día del estudiante" organizado al efecto un pic-nic en San Isidro, que se realizará el viernes de la semana actual.

Los excursionistas saldrán de la estación Retiro a las 8.33 de la mañana, regresando a las cinco de la tarde del mismo día.

Para el pic-nic se ha preparado un interesante programa de números deportivos y atléticos, sin contar el almuerzo criollo que se servirá en la localidad referida.

Las inscripciones para este picnic pueden efectuarse hasta las doce de mañana en el local de la Asociación Cristiana de Jóvenes.

Centro Católico de Estudiantes—

Asociándose a la fiesta estudiantil del viernes próximo el Centro Católico de Estudiantes ha organizado para ese día, a las nueve de la noche, un interesante festival que se realizará en el salón-teatro calle Junín 1 62.

El programa adoptado para dicha fiesta es el siguiente:

Primera parte. — Sinfonía por la orquesta: Poesía en seis bemoles, por el señor Timoteo Muns; Rapsodia húngara, por el violoncelista señor Carlos M. Etchart, acompañado al piano por el profesor Evaristo J. [illegible]; El código del duelo, por el doctor Dupal; Declamaciones satíricas, por el señor A. C. Cabanellas; Acto de ilusionismo.

Segunda parte.— Scène de ballet de Bériot, ejecutada en el violín por el señor Pedro Cinceugrani; Acrobacia y excentricidad por el trío Dar[illegible]; Los reyes magos modernos, por los señores De Elía; Elucubración [illegible], por un profesor de la Universidad de Berisso; Imitaciones inimitables: La Goya, El Grano, La R[illegible] and other things, por Herdoc.

PALACIO DE JUSTICIA

Mañana se realizarán las siguientes reuniones de acreedores:

Gonzalez Vega, Jos. Quiebra, para tratar sobre la remoción del síndico liquidador, a las 3 de la tarde, juzgado del doctor J. B. Estrada, secretaría Castiarena.

— Goya, Miguel. Quiebra, verificación de créditos, a las 2 de la tarde, juzgado del doctor Naón, secretaría Herrera.

Sociedad Rural Argentina

LAS VENTAS DE REPRODUCTORES SHORTHORN

Adolfo Bullrich y Cía.—

A las 3 de la tarde, reanudáronse las ventas de los ejemplares procedentes de la cabaña "La Josefina", del señor Pedro T. Pagés.

El primer producto fué sacado a la pista en medio de los aplausos de los cabañeros. Era el Nro. 811, "French Warrior", primer premio de la décima categoría.

Iniciada la venta con una oferta de 10.000 pesos, fué ascendiendo hasta llegar a 36.000 pesos, suma en

Número 811. — "FRENCH WARRIOR", primer premio de la décima categoría, de la cabaña "La Josefina", propiedad de don Pedro T. Pagés, adquirido esta tarde en 36.000 pesos por don Carlos Drabble.

que fué adjudicado al señor Carlos Drabble.

Nro. 495. "Grand Triumph 2"; comprador, Sr. Bonasdeo, en 17.500 pesos.

Nro. 494. "Right Away"; comprador, C. de Alzaga, en 12.500 pesos.

Nro. 4. "Roan Vulcan", comprador, Martínez Hnos., en 6000 pesos.

Nro. 128. "Oranges Pearl"; comprador, Antonio Boero, en 5900 pesos.

Nro. 46. "Pye Champion"; comprador, Emilio Meyer Pellegrini, en 6000 pesos.

Nro. 28. "Duke of Waterloo"; comprador, F. Martínez de Hoz, en 15.000 pesos.

Nro. 129. "Pye Bristol"; comprador, F. Sanjan, en 4600 pesos.

Nro. 29. "Bold Conqueror"; comprador, B. Aristegui, en 4000 pesos.

Nro. 129. "Pye Bristol"; comprador, F. Siegre, en 4.600 pesos.

Nro. 29. "Bold Conqueror"; comprador, D. Haristegui, en 4500 pesos.

Nro. 262. "Buterfly Duke", comprador, F. Mocchia, en 5000 pesos.

Nro. 260. "Oxford Boy"; comprador, Eharard y Cía., en 7100 pesos.

Nro. 178 "Coronel Gordon"; comprador, D. Haristegui, en 4700 pesos.

Nro. 181. "Neron's Luck"; comprador, F. Stegmann, en 5500 pesos.

Nro. 260. — "Oxford Boy", comprador E. Hard, en $ 7.100.

Nro. 178. — "Coronel Gordon", comprador B. Hanten, en $ 7.100.

Nro. 340. — "Bright Jewell", comprador J. Eloys, en $ 5.800.

Nro. 181. — "Neron's Luck", comprador F. Estanguet, en $ 5.300.

Nro. 180. — "Bob Boy", comprador M. Paz, en $ 3.700.

Nro. 127. — "Vice Admiral", comprador J. Elordi, en $ 3.500.

Afluencia de público—

Esta tarde ha sido extraordinaria la concurrencia de público al local de ventas de la exposición nacional de ganadería.

La pista en que se llevan a efecto las operaciones fué invadida desde temprano, observándose el interés de los cabañeros por los ejemplares subastados por don Eduardo Bullrich.

AVISOS FUNEBRES

ANTONIO J. PERAZZO, q. e. p. d., falleció en San Isidro el 19 de septiembre de 1917, confortado con los auxilios de la santa religión y la bendición papal. — Su esposa, Angela Linaro de Perazzo; sus hijos, Luis, Clementina P. de Borzone y Antonio Perazzo; sus hijos políticos, Antonio Borzone y Elena Beazley de Perazzo; sus nietos y bisnieto, sus hermanos políticos, su tía, sobrinos, primos y demás deudos invitan a sus relaciones a acompañar los restos del extinto al cementerio local, mañana jueves 20 del corriente, a las 4 p. m. Se ruega no enviar coronas. Casa mortuoria, Belgrano 226 (San Isidro). — Nota: Carruajes en la cochería Tacuarí, calle Tacuarí 344.

CARRERAS DE CABALLOS

HIPODROMO ARGENTINO

LA REUNION DE MAÑANA

Gran Premio Jockey Club

Un programa bastante interesante y bien nutrido de inscripciones, es el que nos brinda nuestra primera institución, para la reunión que se celebrará el próximo domingo en el hipódromo Argentino, día fijado para que se dispute el premio Jockey Club que es la base de la reunión.

No tenemos necesidad de entrar en mayores comentarios, pues salta a la vista que la gran prueba no despertará el interés de otros años, puesto que en esta ocasión, el consagrado crack Botafogo volverá a imponerse fácilmente y sin ningún esfuerzo sobre sus insignificantes rivales.

Es muy probable que no corra solo, como se creyó en un principio, pues Remanso cumplirá su compromiso y acaso Petit Gosse haga lo mismo.

En la prueba inicial del programa un numeroso lote de yeguas ha conservado su anotación.

La Pingüina ha sido reservada para esta carrera.

La hija de Calepino está corriendo mucho y en este nuevo encuentro puede resultar vencedora.

Miss Tonta restablecida del ligero contratiempo que sufrió, se encuentra en perfectas condiciones y bien [...] en esta carrera.

Mi[...] a pesar de su última mala carrera, creemos que alternará con éxito, pues sus ejercicios son buenos.

Mollie repisó siendo segunda de La Pingüina en 1'38" la milla. Salvados los inconvenientes de la rentrée vemos a la hija de Saint Wolf como de las mejores candidatas de la carrera.

Fripona alternará con éxito con las nombradas, pues en sus ejercicios se conduce discretamente.

De las anotadas, en los 1400 metros del premio Volador, vemos a todas en igualdad de condiciones para poder abandonar la categoría de perdedora.

Mulhouse con el reposo breve que se le ha dado, ha recuperado sus perdidas energías, y su ecurie tiene esperanzas que esta vez será ella la vencedora.

Royal Dream no corrió el jueves reservándose para esta oportunidad. La pupila del stud Iceache es la candidata mejor de la prueba.

Serenidad cuenta con ejercicios como para comprometer la victoria de la favorita Royal Dream.

Ambición ha ocupado ya dos veces el segundo puesto en el marcador, tiene chance como la mejor de ellas.

Antuca anda mucho y en esta ocasión correrá mejor que en su última presentación...

Polola no hay que descuidarla, pues en sus ejercicios se conduce admirablemente.

Un lote regular de potrillos perdedores, bajarán a la liza en la tercera carrera del programa, donde tiene por base el premio Balboa.

Alarí cuenta con ejercicios como para iniciar su campaña con una victoria y un reciente puesto de marcador.

Ibáñez tiene una brillante oportunidad, de adjudicarse la victoria.

Rosellón reaparece en buenas condiciones, después de haber gozado de un benéfico reposo.

Aster curado radicalmente de las sobrecañas que le aparecieron reaparece en condiciones de poder obtener su primer triunfo.

Noyón por su cuarto puesto de Irishboy, tiene probabilidades de alternar con éxito.

Last Orange puede citarse con preferencia, pues en sus ejercicios corre mucho.

La cuarta carrera resultará interesante, pues los animales que han conservado su anotación, se han distinguido por sus últimas buenas performances.

Cacique anda corriendo mucho, y su mala carrera última no hay que tomarla en cuenta, pero va un poco pesado.

Mirabeau II en cada presentación demuestra y pone de manifiesto lo mucho que está corriendo.

Por su última carrera es el mejor candidato en esta prueba.

Stayer reapareció después de larga ausencia y obtuvo una hermosa victoria sobre un numeroso lote de rivales. Con sólo 51 kilos, el pensionista del stud Los Yuyos debe producir una gran carrera.

War Cry posiblemente no ha de cumplir su compromiso.

Mystery en sus ejercicios se conduce como para ser el ganador. Su ecurie tiene plena confianza de que se conducirá honorablemente.

Callejas por su segundo de Mirabeau II, es un gran candidato. El hijo de Fulmen cumple sus ejercicios con regularidad.

Atila debe mencionarse, pues en carrera, no responde a los admirables ejercicios que produce en privado.

En sexto término, y sobre una distancia de 1400 metros, se disputará el premio Avicenia, prueba en el que un numeroso lote de productos ha conservado su anotación.

L'Espoir será la preferida de la cátedra, pues la pensionista del stud Caá, tiene títulos como para imponerse ante tan mediocre compañía.

Glotón cuenta con una corrida bastante buena sobre la distancia de la prueba.

Quito pueda que algún día obtenga su segunda victoria. Está abonado al marcador, pero no logra llegar primero. Pueda que en esta ocasión lo haga.

General French se repartirá con L'Espoir las preferencias. El hijo de Craganour ha dejado la impresión de ser un potrillo regular.

Niño Bien obtuvo su primer triunfo al debutar en buen estilo. Contará con partidarios, pues sus ejercicios son buenos.

Sleeping Beauty debe citarse, pues puede sorprender a la cátedra. Cuenta con ejercicios como para ser la ganadora.

En el handicap de 1600 metros volverán a medir sus fuerzas, los mismos rivales que han tenido oportunidad de vencerse unas a los otros en distintas oportunidades.

Vicente López y Full Hand, componen la pareja del stud Federal; pero estos dos animales un día producen una gran carrera, y otro defeccionan feamente. Van algo pesados.

Florilegio es el candidato que más se destaca de todo el lote. El buen hijo de Saint Wolf tiene otra oportunidad de conquistar un nuevo triunfo.

Colenso será presentado en excelentes condiciones de preparación. Su caballeriza cree de que el hijo de Orinoco ha de responder a sus inmejorables ejercicios.

The Lad corre mucho y su caballeriza tiene confianza en que su pupilo se conducirá discretamente.

En el handicap final de la reunión, once animales han conservado su anotación.

Vicente López está anotado en la prueba anterior. Creemos que optará por ésta, pues está tendido. Tiene probabilidades de ganar.

Charm después de su hermoso y desahogado triunfo del domingo pasado es el candidato lógico de la prueba.

Profeta será de la partida hoy. Según su actuación le asignaremos chance en este nuevo encuentro.

Farruco ha ganado mucho con el breve reposo que se le dió. El hijo de Fulmen en privado corre mucho.

Ojal puede alternar con éxito, pues sus ensayos preparatorios son inmejorables.

Britón puede mejorar sus últimas carreras.

Menos Uno con sólo 46 kilos se presenta como un temible antagonista de los nombrados.

LOS COMPETIDORES DE MAÑANA

Apruntes e informaciones generales

SUS PERFORMANCES

Como hemos hecho costumbre, en esta sección, nuestros lectores encontrarán una guía interesante, además de los últimos informes, los que facilitarán en mucho la tarea para hacer cálculos aproximados sobre cada uno de los concurrentes del programa que pasamos a detallar:

PRIMERA CARRERA

Distancia 1600 metros

Ronde du Soir — La hija de Calepino en sus dos últimas presentaciones ha tenido la siguiente figuración: Con 50 kilos fué no placé de Kilinga 46 en 1'46" 1|5 los 1700 metros y luego con 51 no placé de Valentón 50 en 2'18" 4|5 los 2200 metros.

Con Acevedo hizo 700 metros en 41" 3|5. Puede ganar.

Gringuilla — No placé con 52 kilos en el clásico Criadores ganado por Mamitaa II 55 en 1'25" 1|5 los 1400 metros y luego no placé con 46 de Hurgón 4 7en 1'38" 1|5 los 1600 metros.

Dicen que es un probable golpe.

La Pingüina — Ganó con 52 kilos siendo segunda Ficaria 47, tercera Mi Ñata 49 en 1'26" 1|5 los 1400 metros y luego ganó con 51, segunda Mollie 49, tercera Genovesa 43 en 1'38" los 1600 metros.

M. de Lara la trabajó en 700 metros y anda corriendo mucho.

Miss Tonta — No placé con 48 kilos de Submarino 43 en 1'39" 1|5 los 1600 metros y luego con 49 fué cuarta de Como 51, Turquesa III 41 y Alemania 40 en 1'13" los 1200 metros.

No corre.

En Fija — Ganó con 52 kilos, segundo Saint Emilión 57, tercero Espartal 57 en 1'38" 2|5 los 1600 metros y luego con 46 fué no placé de Como 51 en 1'13" los 1200 metros.

No corre.

Herodías — Con 49 kilos fué no placé de Sunday 51 en 1'27" 2|5 los 1400 metros y luego con 49 no placé de Eneas 50 en 1'39" los 1600 metros.

Con A. Denna hizo 700 metros en 42".

Protea — No placé con 40 kilos de Sunday 50 en 1'26" 2|5 los 1400 metros y luego con 49 fué cuarta de Curiosity 55, Fripona 50 y Pardejona 60 en 1'52" 2|5 los 1800 metros.

Es difícil.

Safo — Ganó con 49 kilos, segunda Yerba Mota 46, tercera Chaica 53 en 1'39" 4|5 los 1600 metros y luego no placé con 49 de Como 51 en 1'13" los 1200 metros.

Es difícil.

Ficaria — Con 47 kilos fué segunda de La Pingüina 52 en 1'26" 1|5 los 1400 metros y luego no placé con 45 de Como 51 en 1'13" los 1200 metros.

No corre.

Paulita — No placé con 50 kilos de Safo 46 en 1'52" 1|2 los 1800 metros y luego con 52 fué segunda de Curiosity 52 en 2'6" los 2000 metros.

Puede andar cerca.

Mollie — Fué cuarta con 53 kilos de Bajel 57, Menos Uno 57 y Alteza Real 51 en 1'38" la misma distancia.

Dirigida por F. Arcuri hizo 700 metros en 44". Es buena candidata.

Mi Ñata — Ganó con 47 kilos, segunda Tarja 51, tercera Fripona 50 en 1'39" 3|5 los 1600 metros y luego con 47 fué no placé de La Pingüina 51 en 1'38" la misma distancia.

La trabajó Canessa en Belgrano.

Gallarda — No placé con 49 kilos de Miss Tonta 50 en 1'42" 3|5 los 1600 metros y luego no placé con 51 de La Pingüina 52 en 1'26" 1|5 los 1400 metros.

Es difícil.

Fripona — Fué tercera con 50 kilos de Mi Ñata 47, segunda Tarja 51 en 1'39" 3|5 los 1600 metros y luego con 50 fué segunda de Curiosity 55 en 1'52" 3|5 los 1800 metros.

Puede ganar.

Brecha — No placé con 48 kilos de Safo 49 en 1'39" 4|5 los 1600 metros y luego no placé con 57 de Rosse 57 en 1'40" la misma distancia.

No corre.

Yerba Mota — Con 46 kilos fué segunda de Safo 49 en 1'39" 4|5 los 1600 metros y luego con 55 fué tercera de Rosse 57, segunda Meneguina 54 en 1'40" la misma distancia.

No corre.

Chaché — No placé con 53 kilos de Stayer 54 en 1'52" los 1800 metros y luego no placé con 57 de Fripona 54 en 1'40" 3|5 los 1600 metros.

Es difícil.

SEGUNDA CARRERA

Distancia 1400 metros

Mulhouse — Fué cuarta de Galatea, Latina y Winnipeg en 1'42" 2|5 los 1600 metros y luego fué segunda de Latina en 1'42" la misma distancia.

Puede ganar.

Quietud — Fué segunda de Anfitrita en 1'27" 3|5 los 1400 metros y luego segunda de Jeunesse Dorée en 1'41" 1|2 los 1600 metros.

No corre.

Royal Dream — Corrió una vez siendo tercera de Anfitrita, segunda Quietud en 1'27" 3|5 los 1400 metros.

Trabaja a la tarde. Es gran candidata.

Oroya — Corrió una vez siendo no placé de Anfitrita en 1'27" 3|5 los 1400 metros.

Anda regular.

Batavia — Es debutante.

Hizo 700 metros dirigda por Arcuri.

Serenidad — Debutó siendo no placé de Sigma en 1'27" 1|5 los 1400 metros y luego fué cuarta de Sistrum, Inocencia y Winnipag en 1'31" tres quintos los 1400 metros, pista pesada.

Piloteada por C. Bustos cubrió 800 metros en 49" 1|5 a la par de Rosellón. Les gusta mucho.

Ambición — Fué segunda de Bijaya II en 1'28" 3|5 los 1400 metros y luego segunda de Bélgique en 1'41" dos quintos los 1600 metros.

D. Englander la trabajó en 700 metros. Puede andar cerca.

Antuca — No placé de Sombría en 1'32" los 1400 metros y luego no placé de Bélgica II en 1'14" 2|5 los 1200 metros.

Los aprontes son buenos.

Herzegovina — Fué cuarta de Bélgica II, Mentirilla y Lady Ada en 1'14" 2|5 los 1200 metros y luego no placé de Anfitrita en 1'27" 3|5 los 1400 metros.

Es difícil.

Polola — Fué tercera de Malaca, segunda Quietud en 1'9" 4|5 los 1100 metros y luego fué no placé de Anfitrita en 1'27" 3|5 los 1400 metros.

Anda regular.

Lady Ada — Debutó siendo tercera de Bélgica II, segunda Mentirilla en 1'14" 2|5 los 1200 metros. Unica carrera que disputó.

Es difícil.

TERCERA CARRERA

Distancia 1600 metros

Alarí — Corrió una sola vez siendo tercero de Irascible, segundo Morano en 1'27" 2|5 los 1400 metros.

Trabajó bien con Ruiz.

Joffre — Es debutante.

Con R. Rivero hizo 700 metros en buen estilo.

Champenoi — Es debutante.

El aprendiz Dufour lo pasó en la partida.

Ibáñez — Fué tercero de Mala Firma, segundo Ligustro en 1'42" 4|5 los 1600 metros y luego fué tercero de General French, segundo Caburei en 1'13" los 1200 metros.

Corre mucho. Hizo 800 metros a la par de Irishboy marcando 48".

Rosellón — No placé de Glotón en 1'14" los 1200 metros y luego no placé de Grey Fox en 1'5" 4|5 los 1100 metros.

Marcó 49" en 800 metros. Puede ganar.

Pringles — Corrió una vez siendo no placé de Odio en 1'39" 3|5 los 1600 metros.

Lo aprontó R. V. Lanatti.

Aster — Corrió una vez siendo no placé de Bis en 1'28" 3|5 los 1400 metros.

Anda bien. R. Rivero lo aprontó a la par del Nuty con su peón, la yegua le ganaba, pero puede ganar.

Caburei — Fué segundo de General French en 1'13" los 1200 metros y luego tercero de Irishboy, segundo Fucho en 1'40" 3|5 los 1600 metros.

Con T. N. Fernández hizo un excelente apronte.

Instructor — Fué tercero de Juan de Garay, segundo General French en 1'27" 4|5 los 1400 metros y luego no placé de Odio en 1'39" 3|5 los 1600 metros.

Aprontó en la partida sin novedad.

Tirsis — Es debutante.

A la par de Retamo marcó 41" 3|5. Es sumamente veloz.

Nitral — Debutó siendo tercero de Picarote, segundo Howitzer en 1'39" un quinto los 1600 metros y luego fué no placé de Odio en 1'39" 3|5 la misma distancia.

A. Irusta lo pasó en 700 metros, marcando 44".

Noyón — No placé de Juan de Garay en 1'27" 4|5 los 1400 metros y luego cuarto de Irishboy, Fucho y Caburei en 1'40" 3|5 los 1600 metros.

Con Altamiranda se desempeñó regular.

Last Orange — Debutó siendo no placé de Dubail en 1'27" 1|2 los 1400 metros y luego fué no placé de Juan de Garay en 1'27" 4|5 la misma distancia.

El aprendiz Altamiranda lo trabajó a la par de Briand con Englander. Anda bien.

Geronte. — No placé de Juan de Garay en 1'27" 4|5 los 1400 metros y luego no placé de Irishboy en 1'40" dos quintos los 1600 metros.

Con Navarro hizo 900 metros, en 53".

CUARTA CARRERA

Distancia 1800 metros

Cacique — Con 45 kilos fué tercero de Campanazo 59, segunda Diakova 40 en 1'25" los 1400 metros y luego con 49 no placé de Etrusco 45 en 1'13" los 1200 metros.

Con el peón cubrió 1000 metros, en 1' 2|5.

Stayer — Fué no placé con 58 kilos en el clásico Apertura ganado por Sable 54 en 1'38" 1|2 los 1600 metros y luego ganó con 57, segundo Dividendo 54, tercero Quehuin 51 en 2'7" 1|5 los 2000 metros.

Dirigido por Bidegain hizo 800 metros en 50". Les gusta mucho.

Mirabeau II — Ganó con 52 kilos segundo Menos Uno 50, tercero Zorzal 46 en 1'53" los 1800 metros y luego ganó con 49, segundo Callejas 44, tercero Ton Ton 51 en 1'51" 3|5 la misma distancia.

Con P. Cichetti hizo 1000 metros, en 1'1". Debe ser el ganador.

War Cry — Fué tercero con 52 kilos de Etrusco 5 1,segundo Pacará 57 en 1'14" 2|5 los 1200 metros y luego con 45 fué segundo de Smart 43 en 1'45" los 1700 metros.

Es dudoso que corra.

Lance — Con 47 kilos fué tercero de Valentón 50, segundo Profeta 52 en 2'18" 4|5 los 2200 metros y luego con 51 fué cuarto de Mirabeau II 49, segundo Callejas 44, tercero Ton Ton 51 en 1'51" 3|5 los 1800 metros.

Puede andar cerca.

Atila — Con 50 kilos fué cuarto de Mirabeau II 52, Menos Uno 50 y Zorzal 46 en 1'53" los 1800 metros y luego con 57 fué segundo de Pancho Villa 55 en 2'6" 4|5 los 2000 metros.

Aprontó bien en Belgrano.

Librón — No placé 52 de Mirabeau II 52 en 1'53" los [1]800 metros y luego no placé con [...] Mirabeau II 49 en 1'51" 3|5 [...] distancia.

No corra.

Mystery — No ha corrido en todo el año.

Del lado opuesto marcó 59" 2|5. Su presencia es dudosa.

Callejas — No placé 54 de Stayer 57 en 2'7" 1|5 los 2000 metros y luego con 44 fué segundo de Mirabeau II 49 en 1'51" 3|5 los 1800 metros.

El aprendiz Altamiranda lo pasó en 7000 metros, marcando 1' 3|5. Puede ser placé.

Pecado — Con 53 kilos fué tercero de Sir Carlos 49, segundo Ton Ton 51 en 1'39" los 1600 metros y luego con 54 fué cuarto de Stayer 57, Dividendo 54 y Quehuin 51 en 2'7" un quinto los 2000 metros.

No corre.

Fiador — Fué tercero con 49 kilos de Sin Rumbo 54, segundo Etrusco 50 en 1'12" 4|5 los 1200 metros y, luego no placé con 54 de Stayer 57 en 2'7" 1|5 los 2000 metros.

Aprontó regular con T. N. Fernández.

Morocho — No placé con 50 kilos de Mirabeau II 52 en 1'53" los 1800 metros y luego no placé con 46 de Mirabeau II 49 en 1'52" 3|5 la misma distancia.

No corre.

Aluminio — No placé 46 de Casero 40 en 1'40" 1|5 los 1600 metros y luego con 43 fué tercero de Sin Rumbo 57, segundo Dieufort 48 en 1'52" los 1800 metros.

Es difícil.

QUINTA CARRERA

Distancia 2000 metros

Botafogo — Ha ganado todas las carreras que ha corrido. Su última presentación fué en la Polla de Potrillos que ganó al galope a Remanso y Berthier en 1'37" 2|5 los 1600 metros.

Con J. Bastías cubrió 700 metros en 42".

Remanso — Con 57 kilos ganó el clásico Necochea, segundo Datilero 54, tercero Radieux 54 en 1'38" los 1600 metros y luego fué segundo en la Polla de Potrillos de Botafogo en 1'37" 2|5 la misma distancia.

Dirigido por Torterolo cubrió 800 metros al freno, en 48".

París — Fué segundo en el clásico Saavedra ganado por Berthier en 1'38" 4|5 los 1600 metros y luego fué no placé en el clásico Rivadavia ganado por Berthier en 2'5" 4|5 los 2000 metros.

No corre.

Petit Gosse — Con 51 kilos fué tercero de Radieux 52, segundo Júbilo II 49 en 1'39" 1|5 los 1600 metros y luego cuarto en el Rivadavia de Berthier, Takecare y Picarote en 2'5" cuatro quintos los 2000 metros.

No corre.

SEXTA CARRERA

Distancia 1400 metros

Cavador — No placé con 52 kilos de Inés Sol 52 en 1'41" 2|5 los 1600 metros y luego ganó con 54, segundo Invasor II 54, tercero Quito 54 en 1'40" 1|5 la misma distancia.

No corre.

Mayor López — Con 57 kilos fué no placé de Cavador 54 en 1'40" 1|5 los 1600 metros y luego con 54 no placé de Datilero 54 en 1'39" la misma distancia.

G. Benvenutti lo tendió en 700 metros.

L'Espoir — Fué segunda en el clásico Condesa ganado por Irish Bell en 1'40" 3|5 los 1600 metros y luego segunda en la Polla de Potrancas de Dalmacia en 1'39" la misma distancia.

Debe ser la ganadora.

Rodaballo — Ganó, siendo segundo Briand, tercero Ivan Way en 1'27" 2|5 los 1400 metros y luego fué no placé de Cavador en 1'40" 2|5 los 1600 metros.

Con F. Arcuri hizo 700 metros en 42" 1|5. Es difícil.

Norfolk — Con 48 kilos fué tercero de Datilero 54, segundo Júbilo II 51 en 1'39" los 1600 metros y luego con 53 no placé de Ramalero 56 en 1'38" 1|5 la misma distancia.

Anda regular.

Glotón — No placé con 50 kilos de Inés Sol 51 en 1'41" 2|5 los 1600 metros y luego no placé 45 de Radieux 52 en 1'39" 1|5 la misma distancia.

S. Ruiz lo ensayó con buen éxito.

Quito — Fué tercero con 54 kilos de Cavador 54, segundo Invasor II 54 en 1'40" 1|5 los 1600 metros y luego con 56 fué cuarto de Ramalero 56, Amapa 54 y Campeador II 56 en 1'38" 1|5 la misma distancia.

E. Saavedra lo aprontó.

Orbe — Con 51 kilos fué cuarto de Datilero 54, Júbilo II 51 y Norfolk 48 en 1'39" los 1600 metros y luego no placé de Briand en 1'39" la misma distancia.

Está corriendo mal.

General French — Debutó siendo segundo de Juan de Garay en 1'27" cuatro quintos los 1400 metros y luego ganó, segundo Caburei, tercero Ibáñez en 1'13" los 1200 metros.

Les gusta mucho. Con Torterolo cubrió 800 metros en 47" a la par de Como, a quien dominaba.

Niño Bien — En la única carrera que disputó ganó, segundo Irascible, tercero Petit Bronce en 1'1" los 1000 metros.

Es el lance. Aprontó muy bien con Berazategui.

Indú — Fué no placé de París en 1'13" 1|5 los 1200 metros y luego con 50 kilos no placé de Rossie Checks 5 0en 1'12" 3|5 los 1200 metros.

Es difícil.

Chilcal — Ganó, segundo Ivan Way, tercero Irascible en 1'29" 4|5 los 1400 metros y luego fué no placé de Ramalero en 1'38" 1|5 los 1600 metros.

Con P. Cichetti se desempeñó bien.

Sleeping Beauty — No placé de Sodeska en 1'40" 4|5 los 1600 metros y luego no placé de Divinidad en 1'39" 4|5 la misma distancia.

Anda regular.

Sistrum — Ganó, segundo Inocencia, tercera Winnipeg en 1'31" 3|5 los 1400 metros y luego fué [...] de Sodeska, segunda Cali[...] cuatro quintos los 1600 [...]

Es difícil.

SEPTIMA CAR[RERA]

Distancia 1600 [...]

Vicente López — C[...] zo puesta con Profet[a] [...] los 2500 metros y lu[ego] [...] cuarto de Charm 54 [...] Floripar 62 en 2'37" [...] distancia.

No corre.

Full Hand — F[...] kilos de The Lad 4[...] rino 41 en 1'38" [...] luego con 56 fu[...] rino 41, segun[...] 1'37" 2|5 la m[...]

Hizo 700 [...] bien.

Florilegio — [...] gundo de Fripó[...] 2200 metros y l[...] gundo Last Rea[...] Meant 55 en 1'[...] tros [...]

Pas si Mal — No placé con 57 kilos de Librón 43 en 2'40" 3|5 los 2500 metros y luego fué tercera en el clásico Los Haras de La Ñatita, segunda Falerna en 2'3" 4|5 los 2000 metros.

Trabaja a la tarde.

Colenso — Con 53 kilos fué no placé de Mamita II 58 en 1'40" los 1600 metros y luego con 53 no placé de The Lad 40 en 1'52" 2|5 los 1800 metros.

A la par de Embeleco marcó 46" tres quintos. Corre mucho.

Art Nouveau — No placé con 52 kilos do Rosedal 43 en 1'45" los 1700 metros y luego con 52 fué segundo de The Lad 47 en 1'37" 2|5 los 1600 metros.

No corre.

The Lad — Ganó con 44 kilos, segundo Submarino 41, tercero Full Hand 56 en 1'38" los 1600 metros y luego ganó con 47, segundo Art Nouveau 52, tercero Sable 48 en 1'37" dos quintos la misma distancia.

Les gusta mucho. M. Acosta lo pasó en 800 metros.

Sunday — Ganó con 50 kilos, segundo Diakova 41, tercera Piña 48 en 1'26" 2|5 los 1400 metros y luego con 47 fué cuarto de Campanazo 59, Diakova 40 y Cacique 45 en 1'25" los 1400 metros.

Es difícil.

Miss Tonta — No placé con 48 kilos de Submarino 43 en 1'39" 1|5 los 1600 metros y luego con 49 fué cuarta de Como 51, Turquesa III 41 y Alemania 40 en 1'13" los 1200 metros.

Es difícil.

Gringuilla — No placé con 52 kilos en el clásico Criadores ganado por Mamita II 55 en 1'25" 1|5 los 1400 metros y luego no placé con 46 de Hurgón 47 en 1'38" 1|5 los 1600 metros.

No corre.

Nuty — No placé con 55 kilos de Miss Tonta 50 en 1'42" 2|5 los 1600 metros y luego no placé con 40 de Rosedal 43 en 1'45" los 1700 metros.

Aprontó bien a la par de Aster.

OCTAVA CARRERA

Distancia 2500 metros

Vicente López — Con 57 kilos hizo puesta con Profeta 51 en 2'38" los 2500 metros y luego con 62 fué cuarto de Charm 54, Majestad 57 y Floripar 62 en 2'37" 3|5 la misma distancia.

Puede ganar.

Charm — Fué cuarto con 55 kilos de Ojal 48, Farruco 49 y Pinch 40 en 2'17" 4|5 los 2200 metros y luego ganó con 54, segundo Majestad 57, tercero Floripar 62 en 2'37" tres quintos los 2500 metros.

Con S. Gómez marcó 42" en 700 metros. Corre mucho.

Profeta — Con 51 kilos hizo puesta con Vicente López 57, tercero Changüí 52 en 2'38" los 2500 metros y luego con 54 fué segundo de Desengaño 40 en 3'12" 4|5 los 3000 metros.

El aprendiz Berazategui lo pasó en 700 metros.

Farruco — Con 49 kilos fué segundo de Ojal 48 en 2'17" 4|5 los 2200 metros y luego con 51 segundo de Mi Nene 5 3en 2'38" 1|5 los 2500 metros.

Corre mucho. Lo trabajó el aprendiz Acevedo.

Ojal — Ganó con 48 kilos, segundo Farruco 49, tercero Pinch 40 en 2'17" 4|5 los 2200 metros y luego con 57 fué segundo de Menos Uno 45 en 2'40" 1|5 los 2500 metros.

Con M. Acosta hizo 700 metros en 43".

San Luis — Fué cuarto con 50 kilos de Mi Nene 53, Farruco 51 y Valentón 54 en 2'38" 1|5 los 2500 metros y luego con 50 no placé de Charm 54 en 2'37" 3|5 la misma distancia.

No corre.

Curiosity — Ganó con 55 kilos, segunda Fripona 50, tercera Pardejona 60 en 1'52" 2|5 los 1800 metros y luego con 54 fué cuarta de La Pingüina 51, Mollie 49 y Genovesa 43 en 1'38" los 1600 metros.

En Belgrano aprontó bien!

Britón — No placé con 44 kilos de Ojal 48 en 2'17" 4|5 los 2200 metros y luego con 53 fué tercero de Menos Uno 45, segundo Ojal 57 en 2'40" 1|5 los 2500 metros.

Benvenutti lo pasó en 700 metros, marcando 42".

Menos Uno — Con 50 kilos fué segundo de Mirabeau II 52 en 1'53" los 1800 metros y luego ganó con 45, segundo Ojal 57, tercero Britón 53 en 2'40" 1|5 los 2500 metros.

Con Altamiranda hizo 800 metros suave, en 48" 3|5.

Smart — Con 49 kilos fué no placé de Mirabeau II 49 en 1'51" 3|5 los 1800 metros y luego ganó con 43, segundo War Cry 45, tercero Lad Derby 44 en 1'45" los 1700 metros.

No creemos.

PLUMITAS

El pensionista del entraineur Vicente Pérez no ha de tardar en conseguir su primer triunfo.

Según opinión de su compositor y a guiarnos por los buenos ejercicios que viene produciendo, no dudamos que el hijo de Sandunguero podrá abandonar la categoría de perdedor.

Piloteado por Navarro, hizo 700 metros en buen estilo.

MIRABEAU II

1000 metros en 1'1"

Se ha rechazado una oferta de 20.000 pesos por el hijo de Meharí, lo que quiere decir que sus propietarios han calculado sin temor a equivocarse, que su pensionista podrá ganar dicha suma y aún mucho más a su paso por las pistas.

Mañana se le presenta una nueva ocasión para sacar triunfantes los colores que defiende, pues conserva su estado y en sus ejercicios ha seguido conduciéndose admirablemente.

Esta mañana, con Cichetti, pasó [...] metros a voluntad, cubriendo la [...] en 1'1".

[...] principal Stayer tendrá [...] si quiere arre[...] suficientes como para medirse con tales adversarios.

Y decimos que su preparación es completa porque en todos sus ejercicios privados viene conduciéndose satisfactoriamente... tal como esta mañana en 1000 metros bajo la dirección del jockey Arcuri.

No ha de quejarse ahora el "colega" por falta de reposo...

STAYER

50" en 800 metros

Emocionante promete ser la lucha entre este hijo de Polar Star y Mirabeau II en el premio Asturiano que ocupa el cuarto lugar en la reunión a efectuarse mañana en Palermo.

La forma en que se impuso al hacer su rentrée y lo bien que se conduce en sus ejercicios, hacen suponer que pondrá en apuros al defensor del stud Junín, si es que no logra derrotarlo.

Con la monta de Celestino Fenucci, pasó 800 metros finalizando bien.

MENOS UNO

Tiene el hijo de América para mañana un compromiso mucho más difícil que los otros días: sin embargo lo creemos capaz de poder alternar con éxito. Piloteado por el aprendiz Altamirando, hizo hoy un apronte de 800 metros al freno, desempeñándose bien, tanto que los hizo en 48" 3|5.

Profeta puede sentir sus muchas carreras disputadas, Charm va [...] pesado y Ojal y Britón ya han sido batidos fácilmente por Menos Uno.

LA PINGUINA

Es la hija de Calepino la mejor candidata de la primer carrera siendo ya ganadora en esta compañía con toda comodidad.

Hoy, con M. de Lara, hizo 700 metros en muy buen estilo y mejor tiempo, demostrando una esmerada preparación.

Mollie, Mi Ñata y Fripona parecen ser las principales contrarias de la favorita.

TIRSIS

41" 3|5 los 700 metros

El entraineur Betancour presentará mañana por primera vez a este hijo de Arcadic y como se ha desempeñado bien en privado, tenemos entendido que puede conrucirse bien.

Tirsis ha sido hoy trabajado a la par de Retamo demostrando una velocidad poco común y condiciones como para poder alternar con éxito en esta compañía. Le tomamos 41" 3|5 en los 700 metros.

WAR CRY

La presencia de War Cry en la cuarta carrera de mañana es dudosa, pues el entraineur Segundo Peña opina que es preferible esperar otra oportunidad para medirse en contra de Mirabeau y Stayer que se destacan netamente en la cuarta carrera.

FARRUCO

El pensionista del entraineur Vicente Fernández pasa por un buen momento y a su compositor le gusta bastante en el handicap final de mañana aunque no deja de reconocer que en Charm y Profeta lleva dos enemigos dignos de todo respeto.

Con el aprendiz Acevedo, recorrió 1000 metros en buen estilo. El citado aprendiz será también el encargado de su dirección en la prueba final de mañana.

COLENSO

Con la monta de Domingo Torterolo y apareado a Embeleco que dirigía Serapio M. Morales, hicieron una partida de 800 metros en 46" 2|5 del lado opuesto a las tribunas.

El tiempo marcado en el apronte y la forma en que se condujo en el ejercicio hacen suponer que ha de confirmar la confianza que le merece a su caballeriza, el hijo de Orinoco en el compromiso que ha de cumplir mañana.

El descanso que ha tenido le ha servido para recuperar las energías necesarias.

SERENIDAD

49" 1|5 los 800 metros

A esta hija de Jardy se le presenta mañana un compromiso bastante favorable en la segunda carrera del programa.

Cuenta con buenos ejercicios como para obtener su primer victoria y como sus contrarias valen tanto como [...]íos, nada difícil es que consiga [...] airosa.

[...]s oportunidad de verla [...] su entraineur Carlos [...] [...] ejercicio s[...]

FLORILEGIO

Al hacer su rentrée el hijo de Saint Wolf se impuso aún sin contar con un estado completo, tanto que a pesar de ir más pesado, merece esta vez mayor confianza a su caballeriza.

Florilegio dirigido por Arcuri quien tendrá a su cargo la dirección, hizo un apronte moderado de 800 metros en 51".

Nos agrada aún en contra de Colenso y The Lad que corren en realidad muchísimo.

GENERAL FRENCH

47" los 800 metros

El pensionista del entraineur [...] continúa dentro del excelente [...]do de preparación que se le [...] Mañana reaparecerá en [...] de ganadores con el pres[...] última victoria, donde [...] dará se impuso al [...] buen tiempo.

A su caball[eriza] [...] confianza la c[...] el ejercicio a [...] mañana, pilot[...] la par de Co[...] que ganó co[...] que en su ca[...] difícil arrebat[...] apronte Gener[...] en 800 metros [...]

Respond[...] el hijo de Cy[...] que cuenta con más títulos [...] indicarse el premio Vadarkbla, base del handicap final de la reunión.

En su ecurie se tiene la convicción de que el hermano de Charming volverá a imponerse en la misma forma como lo hiciera al disputar su última carrera.

Esta mañana tuvimos oportunidad de verlo mientras el peón lo ejercitaba en 800 metros cubriendo la distancia en muy buen estilo.

THE LAD

El breve descanso que ha tenido el pensionista del stud Sceptre, le ha devuelto las energías derrochadas en sus últimos compromisos.

Mañana, aunque llevará otra clase de enemigos, y no le tocará cargar 47 kilos, podrá alternar con éxito, pues ha continuado su preparación bien y en los ejercicios a que ha si[do] sometido se ha mostrado muy voluntarioso para correr.

Piloteado por M. Acosta, fué ensayado en 800 metros con muy [buen] resultado, empleando 50" 3|5.

LOS JOCKEYS

Domingo Torterolo — Tendrá a su cargo la dirección de Serenidad en la prueba de potrancas perdedoras que puede abandonar la categoría de perdedora. Luego dirigirá a Remanso en el Premio Jockey Club que en contra del crack Botafogo, no hay nada que hacer. Se conformará con escoltarlo. En seguida correrá a General French que es el candidato más indicado para obtener el triunfo en el premio Avicenia y por último a Colenso, que a su ecurie le inspira mucha confianza el handicap de la milla.

Francisco Arcuri — Iniciará sus tareas con Mollie en la prueba inicial, que por su última carrera resulta una buena candidata. [...] seguirá con Batavia, una debutante por Saint Marceaux, luego a War Cry si es que su ecurie resuelve presentarla, en seguida a Rodaballo que es difícil y por último a Florilegio en el handicap de la milla que tiene muchas probabilidades de salir nuevamente airoso.

Máximo Acosta — El jockey de la punta empezará sus tareas dirigiendo a Protea en la primera carrera que puede ganar. Luego a Mulhouse que puede al fin obtener su primer victoria, aunque vale poco, dirigirá enseguida a L'Espoir que será la enemigo del favorito General French, luego a The Lad que a su ecurie le gusta bastante la carrera a pesar de ser algo difícil, y por último a Ojal que está bien colocado en el handicap final.

Modesto Altamiranda — El aprendiz de moda tendrá a su cargo la dirección de Last Orange que puede ganar, luego a Callejas que puede ocupar uno de los puestos de preferencia en la cuarta carrera del programa. A Systrum que no la cree-